Η συμβολή των Βασιλικών στον απελευθερωτικό αγώνα του ’21

Να καταθέσει πρόταση στο πλαίσιο του Προγράμματος «Αντώνης Τρίτσης» και ειδικότερα στον Άξονα Προτεραιότητας: «Παιδεία, Πολιτισμός, Τουρισμός και Αθλητισμός», με τίτλο «Ελλάδα 1821 – Ελλάδα 2021», που αφορά τη χρηματοδότηση των δήμων για έργα και δράσεις για την επέτειο των διακοσίων ετών από την Ελληνική Επανάσταση, αποφάσισε η διοίκηση του δήμου Θέρμης. Η πρόταση αφορά αστικές παρεμβάσεις, δράσεις και εκδηλώσεις, με επίκεντρο τα Βασιλικά και σκοπό την ανάδειξη της ιστορικής συμβολής της περιοχής στον μαρτυρικό αγώνα του 1821. Τους βασικούς άξονες αυτής της πρότασης παρουσίασε στις 17 Νοεμβρίου στα μέλη του τοπικού συμβουλίου Βασιλικών, αλλά και στο δημοτικό συμβούλιο, μέσω τηλεδιάσκεψης, ο δήμαρχος Θέρμης Θόδωρος Παπαδόπουλος. ΣΕΛ. 18

Μηνιαία Εφημερίδα Δ.Ε.Π.Π.Α.Θ
Θέρμης δρώμενα
Τεύχος 198
Τιμή: 0.001 ευρώ
Δ.Ε.Π.Π.Α.Θ
Δημοτική Κοινωφελής Επιχείρηση Πολιτισμού, Περιβάλλοντος & Αθλητισμού Θέρμης

ΤΡΙΛΟΦΟΣ-ΘΕΡΜΗ ΣΕΛ. 15
Άλλα τρία σχολεία στο δίκτυο φυσικού αερίου

ΘΕΡΜΗ-ΓΑΛΑΤΙΣΤΑ ΣΕΛ. 11
Μπήκαν επιτέλους οι πρώτες μπουλντόζες

ΚΕΠ ΘΕΡΜΗΣ
Τώρα εξυπηρέτηση και με βιντεοκλήση ΣΕΛ. 6

ΠΕΡΙΣΤΕΡΑ
Ένας διαφορετικός τοίχος με πρωτομάστορες εθελοντές ΣΕΛ. 16

ΚΑΡΔΙΑ ΣΕΛ. 22-23
Εθελοντική ομάδα παράδειγμα προς μίμηση

ΠΛΗΡΕΣ ΣΧΕΔΙΟ ΔΙΑΧΕΙΡΙΣΗΣ ΤΗΣ ΠΑΝΔΗΜΙΑΣ

Δήμος ασφαλής δίπλα στους πολίτες

Πρωταρχικό μέλημα της διοίκησης του δήμου Θέρμης, από τις πρώτες κιόλας ενδείξεις ότι η χώρα οδεύει προς το δεύτερο κύμα της πανδημίας του κορωνοϊού SARS-CoV2, ήταν η ασφαλής λειτουργία όλων των υπηρεσιών του δήμου και η προστασία της υγείας των κατοίκων του. Προκειμένου να επιτύχει τους δύο αυτούς στόχους, κατάρτισε εγκαίρως ένα ολοκληρωμένο Σχέδιο Διαχείρισης της πανδημίας, με σκοπό να προστατέψει την υγεία όλων των δημοτικών υπαλλήλων και κατά συνέπεια και του στενού οικογενειακού και κοινωνικού τους περίγυρου, μέσω της πρόληψης και του περιορισμού της εξάπλωσης του SARS-CoV2. Παράλληλα, να παράσχει κάθε δυνατή στήριξη, μέσω των δημοτικών κοινωνικών δομών, σε πολίτες οι οποίοι αντιμετωπίζουν προβλήματα λόγω της πανδημίας.

Ο συντονισμός όλων των δράσεων τις οποίες περιλαμβάνει το Σχέδιο Διαχείρισης της πανδημίας γίνεται από το Κέντρο Διαχείρισης Covid-19 του δήμου το οποίο ξεκίνησε τη λειτουργία στις 2 Νοεμβρίου, σε χώρο παραπλεύρως από το κλειστό γυμναστήριο Θέρμης Τριαδίου όπου λειτουργεί και το Κοινωνικό Ιατρείο Αλληλεγγύης. Το Κέντρο Διαχείρισης Covid-19 έχει στελεχωθεί με ειδικό προσωπικό, γιατρό εργασίας, κοινωνικό λειτουργό, νοσηλεύτρια κ.ο.κ. Το Κέντρο λειτουργεί καθημερινά από τις 07.30 έως τις 19.00 και τα Σάββατα από τις 09.00 ως τις 13.00. Τον συντονισμό του, εκ μέρους της διοίκησης του δήμου, έχουν αναλάβει οι αντιδήμαρχοι Πολιτικής Προστασίας Κώστας Κουγιουμτζίδης και Παιδείας, Δια Βίου Μάθησης, Πολιτισμού και Νέας Γενιάς Στέλιος Αποστόλου. ΣΕΛ. 4

ThermisDromena_198.indd 1 1/12/20 9:50 PM

Τι έγραψε ο τύπος

...δημοσιεύματα του μήνα που πέρασε

ΤΥΠΟΣ ΘΕΣΣΑΛΟΝΙΚΗΣ

Μαθαίνουν για την ατμοσφαιρική ρύπανση από εφαρμογή και site

Το πρωτοπόρο σύστημα με σταθμούς μέτρησης ατμοσφαιρικής ρύπανσης επεκτάθηκε πέρα το δήμο Θέρμης και στο δήμο Θερμαϊκού

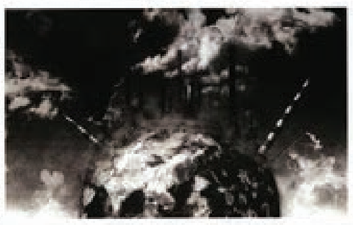

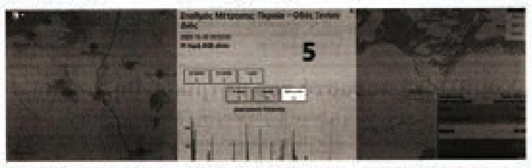

Δεν θα εισπράξει μισθώματα από τα κυλικεία των ΚΑΠΗ ο δήμος Θέρμης

Απόφαση για τη μη καταβολή μισθωμάτων για τα κυλικεία τα οποία λειτουργούν εντός των χώρων των ΚΑΠΗ, έλαβε το διοικητικό συμβούλιο του Νομικού Προσώπου "Κέντρα Κοινωνικής Πρόνοιας - Φροντίδας και Προσχολικής Αγωγής Δήμου Θέρμης". Σχετική κατ' αρχήν απόφαση είχε λάβει πριν από καιρό και το δημοτικό συμβούλιο Θέρμης. Ωστόσο, δεν ήταν δυνατόν να προχωρήσει στην άμεση υλοποίησή της καθώς υπήρχε νομικό κενό. Το θέμα αυτό λύθηκε με διάταξη η οποία ψηφίστηκε στις 6 Νοεμβρίου και περιλήφθηκε στο ν.4745/2020. Σύμφωνα με αυτήν "είναι δυνατή η απαλλαγή από την υποχρέωση καταβολής μισθωμάτων κυλικείων ή αναψυκτηρίων που λειτουργούν εντός κτιρίων που στεγάζουν δομές ή υπηρεσίες των ΟΤΑ και των νομικών προσώπων αυτών, εφόσον έχει ανασταλεί υποχρεωτικά η λειτουργία τους στο πλαίσιο των μέτρων πρόληψης της διάδοσης του covid-19 και για όσο διάστημα ισχύει η αναστολή λειτουργίας".

Έπειτα από την ψήφιση της διάταξης το δ.σ. του νομικού προσώπου του δήμου Θέρμης, προχώρησε στη λήψη σχετικής απόφασης περί απαλλαγής από την υποχρέωση καταβολής μισθωμάτων για τα κυλικεία των ΚΑΠΗ, η οποία έχει αναδρομική ισχύ από τις 9 Μαρτίου 2020 όταν αποφασίστηκε το κλείσιμο των ΚΑΠΗ και για όσο χρονικό διάστημα θα συνεχίσουν να παραμένουν κλειστά.

"Το θέμα μας είχε απασχολήσει από την πρώτη στιγμή και μέσω των οργάνων μας, την Κεντρική Ένωση Δήμων Ελλάδας αλλά και τη δική μας Περιφερειακή Ένωση Δήμων Κεντρικής Μακεδονίας, είχαμε ζητήσει από την πολιτεία να προχωρήσει σε νομοθετική ρύθμιση ώστε να επιτρέπει στους δήμους να μην εισπράξουν τα μισθώματα από τα κυλικεία των ΚΑΠΗ. Άλλωστε, οι άνθρωποι που τα λειτουργούν βγάζουν απλώς ένα μεροκάματο καθώς οι τιμές είναι πολύ χαμηλές. Το δημοτικό μας συμβούλιο είχε εκφράσει ομόφωνα την πολιτική βούληση να απαλλάξει τους ανθρώπους αυτούς από την υποχρέωση καταβολής των μισθωμάτων και είχε λάβει κατ' αρχήν απόφαση και μόλις τελικά ψηφίστηκε η σχετική διάταξη ο δήμος Θέρμης προχώρησε αμέσως στη σχετική απόφαση", δήλωσε ο δήμαρχος Θέρμης Θόδωρος Παπαδόπουλος.

ΤΥΠΟΣ ΘΕΣΣΑΛΟΝΙΚΗΣ

Εργασίες συντήρησης στα γήπεδα του Δήμου Θέρμης

Εργασίες συντήρησης του χλοοτάπητα στα δημοτικά γήπεδα, όπου υπάρχει ανάγκη, υλοποιούνται από τη Δημοτική Επιχείρηση Πολιτισμού Παιδείας και Αθλητισμού, του δήμου Θέρμης. Η αναστολή των αγώνων λόγω της πανδημίας έδωσε την ευκαιρία στα συνεργεία του δήμου να προχωρήσουν σε επανασπορές γκαζόν σε όσα γήπεδα ποδοσφαίρου κρίθηκε απαραίτητο.

Ειδικότερα ολοκληρώθηκε η επανασπορά στα γήπεδα των Βασιλικών, του Πλαγιαρίου, της Νέας Ραιδεστού, του Τριαδίου, της Σουρωτής. Παράλληλα έγινε ολική επανασπορά στο βοηθητικό γήπεδο ποδοσφαίρου Θέρμης. Επίσης για την ερχόμενη Τρίτη 24 Νοεμβρίου έχουν προγραμματιστεί ανάλογες εργασίες και στο γήπεδο του Αγίου Αντωνίου. Τα συνεργεία της ΔΕΠΠΑΘ θα προχωρήσουν και σε εργασίες γενικής διαμόρφωσης του εδάφους καθώς και συντήρησης εστιών ποδοσφαίρου, όπου απαιτείται.

Ο αντιπρόεδρος της ΔΕΠΠΑΘ Νικόλαος Λαγός τονίζει πως η διοίκηση του δήμου Θέρμης εκμεταλλευόμενη τη δύσκολη συγκυρία της πανδημίας, προσπαθεί να ανταποκριθεί με τον καλύτερο δυνατό τρόπο στη συντήρηση και προετοιμασία όλων των δημοτικών αθλητικών υποδομών, ώστε να είναι πανέτοιμες να υποδεχτούν και πάλι τους αθλητές μας μετά τη λήξη των περιοριστικών μέτρων.

Αγιος Γεώργιος Ν. Κρήνης: Εργασίες γίνονται στο γήπεδο του Αγίου Γεωργίου Νέας Κρήνης ώστε να είναι σε καλή κατάσταση όταν επιτραπούν οι προπονήσεις και οι επίσημες αγωνιστικές υποχρεώσεις για τις ομάδες.

Στιγμιότυπο από τις εργασίες στο γήπεδο της Σουρωτής

METROSPORT GR

Ψηφιοποιείται το αρχείο της Πολεοδομίας Θέρμης

Προχωρά με γοργούς ρυθμούς η ψηφιοποίηση των φακέλων – αρχείων της Πολεοδομίας του δήμου Θέρμης. Την Τετάρτη 7 Οκτωβρίου 2020, το δημοτικό συμβούλιο Θέρμης όρισε την τριμελή επιτροπή η οποία θα αναλάβει να ελέγχει την πρόοδο υλοποίησης της Β΄ φάσης ψηφιοποίησης των φακέλων – αρχείων της Πολεοδομίας. Ο δήμος Θέρμης, σε μια προσπάθεια καλύτερης εξυπηρέτησης των πολιτών και διευκόλυνσης παράλληλα του έργου, υπηρεσιών και επαγγελματιών, ολοκλήρωσε ήδη την Α΄ φάση της ψηφιοποίησης και προχωρά με ταχείς ρυθμούς στην υλοποίηση της Β΄ φάσης.

Το έργο της ψηφιοποίησης, κυρίως των φακέλων των οικοδομικών αδειών, έχει ξεκινήσει από τις αρχές του 2020. Με την ολοκλήρωση της πρώτης φάσης ψηφιοποιήθηκαν τα αρχεία και οι φάκελοι της υπηρεσίας από το 1947 έως το 1990.

Παράλληλα, ξεκινά η Β΄ φάση ψηφιοποίησης, η ολοκλήρωση της οποίας, θα περιλαμβάνει 4.450 φακέλους της υπηρεσίας με οικοδομικές άδειες. Η Πολεοδομία του δήμου Θέρμης, διαθέτει σήμερα 19.728 φακέλους και κατά την πρώτη φάση έχουν ψηφιοποιηθεί 5.415.

Στόχος αυτής της προσπάθειας είναι η υπηρεσία να αποκτήσει σύντομα ψηφιακές υποδομές, ώστε να μπορεί να εξυπηρετεί αποτελεσματικά τους πολίτες, παρακάμπτοντας χρονοβόρες διαδικασίες, όπως της αναζήτησης και θεώρησης των αδειών κ.ο.κ.

Ο αρμόδιος αντιδήμαρχος Σπύρος Γαντάς αναφερόμενος στο βασικό στόχο του εγχειρήματος τόνισε: «Με ενέργειες συντονισμένες αλλά και γοργούς ρυθμούς επιδιώκουμε να διαμορφωθεί μια κρίσιμη μάζα ψηφιοποιημένων αρχείων, ώστε με πολύ μεγαλύτερη αποτελεσματικότητα να χορηγούμε ψηφιοποιημένα αρχεία, είτε σε πολίτες – είτε σε μηχανικούς. Σταθερή επιδίωξη της δημοτικής αρχής αποτελεί η συνεχής βελτίωση της ποιότητας

και του εύρους των παρεχόμενων υπηρεσιών προς τους πολίτες, καθώς και η εξασφάλιση πλέον αποδοτικών και ποιοτικών λύσεων για τους δημότες».

ΤΥΠΟΣ ΘΕΣΣΑΛΟΝΙΚΗΣ

ΘΕΡΜΗΣ ΔΡΩΜΕΝΑ ΜΗΝΙΑΙΑ ΕΦΗΜΕΡΙΔΑ ΤΗΣ Δ.Ε.Π.Π.Α.Θ

Ιδιοκτήτης: Δ.Ε.Π.Π.Α.Θ.
Site: www.deppath.gr
Υπεύθυνος εκδότης: Παπαδάκη Αθηνά
Γραφεία: Δημητρίου & Καραολή - Κ. Χάψα,
Τηλ.: 2310 463423, Τ.Κ. 570 01, Θέρμη Θεσσαλονίκης
Αποστολή κειμένων: email: public-news@thermi.gov.gr,
axmetaloulis@gmail.com

Διευθύνεται από συντακτική επιτροπή:
Παπαδάκη Αθηνά, Ηλιόπουλος Γεώργιος, Βοϊτσίδης Μόσχος,
Παντελάτος Κώστας, Γιανακούλας Απόστολος, Φάσσας Χρήστος,
Άννα Βίγκα, Μαλλικάς Ευριπίδης και Μεταλούλης Αχιλλέας.

Σύνταξη - Επιμέλεια ύλης: Αχιλλέας Μεταλούλης
Ηλεκτρονική σελιδοποίηση: ΜΑΛΑΜΑΣ ΔΗΜΗΤΡΙΟΣ
ΥΠΗΡΕΣΙΕΣ ΠΛΗΡΟΥΣ ΔΙΑΦΗΜΙΣΗΣ

Η ΕΦΗΜΕΡΙΔΑ ΚΥΚΛΟΦΟΡΕΙ ΣΕ 10.000 ΦΥΛΛΑ
ΚΑΙ ΔΙΑΝΕΜΕΤΑΙ ΔΩΡΕΑΝ ΣΤΟΥΣ ΚΑΤΟΙΚΟΥΣ

ΔΩΡΕΑΝ ΤΕΣΤ COVID-19 ΣΤΟΥΣ ΕΡΓΑΖΟΜΕΝΟΥΣ ΤΟΥ ΔΗΜΟΥ-ΣΤΗΡΙΞΗ ΣΕ ΕΥΠΑΘΕΙΣ ΠΟΛΙΤΕΣ ΑΠΟ ΤΙΣ ΚΟΙΝΩΝΙΚΕΣ ΔΟΜΕΣ

Σχέδιο διαχείρισης της πανδημίας από το δήμο Θέρμης

Πρωταρχικό μέλημα της διοίκησης του δήμου Θέρμης, από τις πρώτες κιόλας ενδείξεις ότι η χώρα οδεύει προς το δεύτερο κύμα της πανδημίας του κορωνοϊού SARS-CoV2, ήταν η ασφαλής λειτουργία όλων των υπηρεσιών του δήμου και η προστασία της υγείας των κατοίκων του. Προκειμένου να επιτύχει τους δύο αυτούς στόχους, κατάρτισε εγκαίρως ένα ολοκληρωμένο Σχέδιο Διαχείρισης της πανδημίας, με σκοπό να προστατέψει την υγεία όλων των δημοτικών υπαλλήλων και κατά συνέπεια και του στενού οικογενειακού και κοινωνικού τους περίγυρου, μέσω της πρόληψης και του περιορισμού της εξάπλωσης του SARS-CoV2. Παράλληλα, να παράσχει κάθε δυνατή στήριξη, μέσω των δημοτικών κοινωνικών δομών, σε πολίτες οι οποίοι αντιμετωπίζουν προβλήματα λόγω της πανδημίας. Ο συντονισμός όλων των δράσεων τις οποίες περιλαμβάνει το Σχέδιο Διαχείρισης της πανδημίας γίνεται από το Κέντρο Διαχείρισης Covid-19 του δήμου το οποίο τέθηκε σε λειτουργία στις 2 Νοεμβρίου, σε χώρο παραπλεύρως από το κλειστό γυμναστήριο Θέρμης Τριαδίου όπου λειτουργεί και το Κοινωνικό Ιατρείο Αλληλεγγύης. Το Κέντρο Διαχείρισης Covid-19 έχει στελεχωθεί με ειδικό προσωπικό, γιατρό εργασίας, κοινωνικό λειτουργό, νοσηλεύτρια κ.ο.κ. Το Κέντρο λειτουργεί καθημερινά από τις 07.30 έως τις 19.00 και τα Σάββατα από τις 09.00 ως τις 13.00. Τον συντονισμό του, εκ μέρους της διοίκησης του δήμου, έχουν αναλάβει οι αντιδήμαρχοι Πολιτικής Προστασίας Κώστας Κουγιουμτζίδης και Παιδείας, Δια Βίου Μάθησης, Πολιτισμού και Νέας Γενιάς Στέλιος Αποστόλου. Το Κέντρο Διαχείρισης Covid-19 συντονίζει το σύνολο των ενεργειών οι οποίες περιγράφονται στο σχέδιο δράσης και παρουσιάζονται συνοπτικά παρακάτω:

• Λειτουργία ειδικού τηλεφωνικού αριθμού στον οποίο θα απευθύνονται εργαζόμενοι στο δήμο και οι πολίτες. Ο τηλεφωνικός αριθμός επικοινωνίας είναι 2310466339. Τις αμέσως προσεχείς ημέρες πρόκειται να λειτουργήσει και ειδικός πενταψήφιος τηλεφωνικός αριθμός.

• Διενέργεια ΔΩΡΕΑΝ προληπτικών τεστ covid-19 για όλους τους εργαζόμενους του δήμου, σε συνεργασία με το Ινστιτούτο Εφαρμοσμένων Βιοεπιστημών του Εθνικού Κέντρου Έρευνας και Τεχνολογικής Ανάπτυξης (ΙΝΕΒ/ΕΚΕΤΑ). Τα τεστ γίνονται στο Κέντρο Διαχείρισης Covid-19 ή όπου αλλού κριθεί αναγκαίο κατά περίπτωση.

• Συντονισμός με τις αρμόδιες υπηρεσίες του δήμου για την άμεση απολύμανση κτιρίων στα οποία έχει εμφανιστεί κρούσμα, αλλά και για την τακτική, επαναλαμβανόμενη απολύμανση όλων των δημοτικών κτιρίων, καθώς και των σχολείων.

• Ενεργοποίηση των κοινωνικών δομών του δήμου (Κέντρο Κοινότητας, Βοήθεια στο Σπίτι, Κοινωνικό Φαρμακείο, Κοινωνικό Παντοπωλείο) για την υποστήριξη μοναχικών ατόμων τα οποία βρίσκονται σε καραντίνα (συσσίτια, ψώνια, ψυχολογική υποστήριξη κ.ο.κ.).

• Ενημέρωση των πολιτών σχετικά με το που μπορούν να απευθύνονται για τη διενέργεια τεστ covid-19 (σε δημόσιες δομές και διαπιστευμένα ιδιωτικά διαγνωστικά κέντρα στην περιοχή του δήμου Θέρμης).

• Ενεργοποίηση όλων των αιρετών (αντιδημάρχων, δημοτικών και τοπικών συμβούλων) καθώς και του δικτύου εθελοντών για την πληρέστερη και συνεχή ενημέρωση των πολιτών.

Το Κέντρο Διαχείρισης Covid-19 λειτουργεί καθημερινά από τις 07.30 έως τις 19.00 και τα Σάββατα από τις 09.00 ως τις 13.00.

Έως και τα μέσα Νοεμβρίου είχαν ήδη γίνει εκατοντάδες δωρεάν τεστ ανίχνευσης covid-19 στους εργαζόμενους του δήμου Θέρμης.

ΤΕΣΤ ΣΤΟ ΠΡΟΣΩΠΙΚΟ ΤΟΥ ΔΗΜΟΥ

Έως και τα μέσα Νοεμβρίου είχαν ήδη γίνει εκατοντάδες δωρεάν τεστ ανίχνευσης covid-19 στους εργαζόμενους του δήμου Θέρμης, έπειτα από μεμονωμένα κρούσματα τα οποία είχαν εμφανιστεί σε διάφορες υπηρεσίες. Από τα έως τώρα αποτελέσματα φαίνεται πως η διασπορά του ιού, τουλάχιστον στις τάξεις των εργαζομένων του δήμου, είναι ευτυχώς, πολύ περιορισμένη. Τα τεστ διενεργούνται από το ειδικευμένο προσωπικό του ΙΝΕΒ/ΕΚΕΤΑ και αφορούν το σύνολο των δημοτικών υπαλλήλων.

• Τα τεστ γίνονται ανά ομάδες, αναλόγως με την εμφάνιση κρούσματος, σε προγραμματισμένη ημερομηνία, στο χώρο του Κέντρου Διαχείρισης Covid-19 ή στο χώρο του ΙΝΕΒ/ΕΚΕΤΑ. Παράλληλα, τεστ έχουν γίνει και σε δημόσιες δομές υγείας όπως το Κέντρο Υγείας Θέρμης, το νοσοκομείο Γ. Γεννηματάς κ.ά.

• Συγχρόνως διενεργούνται μεμονωμένα επείγοντα τεστ όταν κρίνεται απαραίτητο, τα οποία γίνονται είτε στο Κέντρο Διαχείρισης Covid-19 είτε όπου αλλού υποδείξει το ΙΝΕΒ/ΕΚΕΤΑ.

• Τα αποτελέσματα της εξέτασης παραδίδονται εντός 24 ωρών μόνο στον εργαζόμενο, σε περίπτωση που κάποιο τεστ είναι θετικό. Ταυτόχρονα ενημερώνεται ο δήμος προκειμένου να προβεί στις αναγκαίες ενέργειες (εκκίνηση διαδικασίας ιχνηλάτησης, απολυμάνσεις κ.λπ.). Καθ' όλη τη διαδικασία τηρούνται αυστηρά όσα προβλέπονται από τη νομοθεσία περί προστασίας προσωπικών δεδομένων.

Σε δήλωσή του ο δήμαρχος Θέρμης Θεόδωρος Παπαδόπουλος αναφέρει πως «από την πρώτη στιγμή που άρχισαν να εμφανίζονται στην περιοχή της Θεσσαλονίκης αυξημένα κρούσματα εκπονήσαμε ένα σχέδιο διαχείρισης της πανδημίας για να προφυλάξουμε με τον καλύτερο δυνατό τρόπο την υγεία των εργαζομένων μας στο δήμο, αλλά και για να βοηθήσουμε τους συμπολίτες μας που πλήττονται από αυτό το δεύτερο κύμα της υγειονομικής κρίσης. Στο έργο αυτό το Κέντρο Διαχείρισης Covid 19 το οποίο θέσαμε σε λειτουργία παίζει καθοριστικό ρόλο. Προσφέρει σε όλο το προσωπικό του δήμου έγκαιρη πρόληψη με επιστημονική εγκυρότητα, επιβεβαιώνοντας για μια ακόμη φορά τη διαρκή φροντίδα της διοίκησης για όλους τους εργαζόμενους οι οποίοι καθημερινά δίνουν τον δικό τους αγώνα στην υπηρεσία του δημότη. Οι μέρες που έρχονται ίσως ανατρέψουν δεδομένα και δυσκολέψουν τη ζωή μας. Με τη συνεργασία όλων μας, διαρκή ενημέρωση, υπεύθυνη συμπεριφορά και σωστή χρήση των διαθέσιμων μέσων, θα καταφέρουμε να περιορίσουμε τη διάρκεια και την έκταση αυτής της δυσκολίας και να επιστρέψουμε σταδιακά και με ασφάλεια στην κανονικότητα».

Χωματουργικές εργασίες
Κατεδαφίσεις
JCB—Σφύρα—Διαβολάκι
Κοπή χόρτων με καταστροφέα
Πυρασφάλειες στο χώρο σας
Στεφανίδης 6977130180

ΚΑΥΣΟΞΥΛΑ
Παράδοση στο μπαλκόνι σας
Ξύλα οξιάς 1 κυβικό 55 ευρώ
Ξύλα δρυς 1 κυβικό 65 ευρώ
Ανάμεικτα 1 κυβικό 60 ευρώ
Καλοκαιρινές προσφορές γνωριμίας
Στεφανίδης 6977130180

ΙΣΧΥΕΙ ΓΙΑ ΟΛΕΣ ΤΙΣ ΥΠΗΡΕΣΙΕΣ ΤΟΥ ΔΗΜΟΥ ΘΕΡΜΗΣ

Εξ αποστάσεως ή μόνον με ραντεβού σε επείγουσες περιπτώσεις η εξυπηρέτηση των πολιτών

Καθ' όλη τη διάρκεια της καραντίνας αλλά πιθανότατα και στη συνέχεια, η εξυπηρέτηση των πολιτών από τις υπηρεσίες του δήμου Θέρμης θα γίνονται μόνον εξ αποστάσεως και μόνον σε επείγουσες περιπτώσεις, κατόπιν μάλιστα ραντεβού, θα επιτρέπεται η αυτοπρόσωπη παρουσία στα δημοτικά κτίρια. Το καθεστώς αυτό τέθηκε σε εφαρμογή ήδη από την Πέμπτη 29 Οκτωβρίου 2020 όταν η περιφερειακή ενότητα Θεσσαλονίκης και κατά συνέπεια και η περιοχή του δήμου Θέρμης, εντάχθηκαν στο επίπεδο 4 του αυξημένου κινδύνου για τον περιορισμό της πανδημίας COVID-19. Μετά, δε, την επιβολή lockdown, από τις 3 Νοεμβρίου, οι περιορισμοί έγιναν αυστηρότεροι.

Με βάση τα υγειονομικά πρωτόκολλα του Εθνικού Οργανισμού Δημόσιας Υγείας αλλά και την εγκύκλιο του υπουργείου Εσωτερικών, με στόχο ιδίως την προστασία των ευπαθών ομάδων του πληθυσμού, περιορίζονται οι συναλλαγές με φυσική παρουσία στα δημοτικά καταστήματα. Μέχρι νεοτέρας η εξυπηρέτηση των πολιτών με αυτοπρόσωπη παρουσία, σε όλες τις υπηρεσίες του δήμου Θέρμης, θα πραγματοποιείται μόνον σε επείγουσες περιπτώσεις και υποχρεωτικά κατόπιν ραντεβού. Σε αυτές τις περιπτώσεις η είσοδος του κοινού στα δημοτικά καταστήματα γίνεται έπειτα από θερμομέτρηση και καταγραφή τους στον σχετικό κατάλογο εισόδου κοινού.

Για το λόγο αυτό παρακαλούνται οι δημότες να αξιοποιήσουν πλήρως τις ηλεκτρονικές υπηρεσίες της Ενιαίας Ψηφιακής Πύλης της δημόσιας διοίκησης (gov.gr). Συγκεκριμένα, όλοι οι πολίτες έχουν τη δυνατότητα μέσω της ψηφιακής πύλης https://reg.services.gov.gr/ χρησιμοποιώντας τους προσωπικούς κωδικούς πρόσβασης στο TaxisNet να εκδώσουν τα κάτωθι πιστοποιητικά και ληξιαρχικές πράξεις, τα οποία φέρουν μοναδικό αναγνωριστικό κωδικό επαλήθευσης, ηλεκτρονική σφραγίδα (νομικά ισοδύναμη με την έντυπη) και γίνονται υποχρεωτικά αποδεκτά από όλους τους φορείς του Δημόσιου και του ευρύτερου δημόσιου τομέα (υπ αριθμ. 14720/2020 ΚΥΑ – ΦΕΚ Τεύχος Β' 2255/12.06.2020):

- Πιστοποιητικό οικογενειακής κατάστασης
- Πιστοποιητικό γέννησης (Πιστοποιητικό γέννησης και για τα ανήλικα παιδιά)
- Πιστοποιητικό ιθαγένειας
- Απόσπασμα Ληξιαρχικής Πράξης Γέννησης (Απόσπασμα ληξιαρχικής πράξης γέννησης για εσάς ή τα ανήλικα παιδιά σας. Διαθέσιμα ηλεκτρονικά είναι τα αποσπάσματα ληξιαρχικών πράξεων που έχουν εκδοθεί ή μεταβληθεί από το 2013 και μετά)
- Απόσπασμα Ληξιαρχικής Πράξης Γάμου (Διαθέσιμα ηλεκτρονικά είναι τα αποσπάσματα ληξιαρχικών πράξεων που έχουν εκδοθεί ή μεταβληθεί από το 2013 και μετά)
- Απόσπασμα Ληξιαρχικής Πράξης Συμφώνου Συμβίωσης (Διαθέσιμα ηλεκτρονικά είναι τα αποσπάσματα ληξιαρχικών πράξεων που έχουν εκδοθεί ή μεταβληθεί από το 2013 και μετά)
- Απόσπασμα Ληξιαρχικής Πράξης Θανάτου (Διαθέσιμα ηλεκτρονικά είναι τα αποσπάσματα ληξιαρχικών πράξεων που έχουν εκδοθεί ή μεταβληθεί από το 2013 και μετά. Το απόσπασμα ληξιαρχικής πράξης μπορεί να εκδοθεί μόνο από τα μέλη της οικογενειακής μερίδας του θανόντα).

Εάν δεν είναι δυνατή η έκδοση του πιστοποιητικού μέσω της ψηφιακής πύλης, παρακαλούνται οι δημότες, πριν από την προσέλευσή τους στο δημοτικό κατάστημα, να επικοινωνούν με το Τμήμα Δημοτικής Κατάστασης και Ληξιαρχείου του δήμου είτε τηλεφωνικά είτε μέσω ηλεκτρονικού ταχυδρομείου.

Στα δημοτικά καταστήματα η είσοδος επιτρέπεται μόνον κατόπιν ραντεβού και εφόσον προηγηθεί θερμομέτρηση.

Επίσης, παρακαλούνται για την υποβολή αιτημάτων να προτιμούν την ηλεκτρονική υποβολή τους, μαζί με τα σχετικά δικαιολογητικά σε μορφή pdf, στη διεύθυνση info@thermi.gov.gr.

Η τήρηση των παραπάνω οδηγιών θα βοηθήσει όλους μας να προστατέψουμε τους εαυτούς μας και τους συνανθρώπους μας που ανήκουν σε ευπαθείς ομάδες και να δείξουμε την κοινωνική ευαισθησία που είναι απαραίτητη για την αντιμετώπιση της πανδημίας.

Δωρεάν τεστ ανίχνευσης Covid-19 στο Κέντρο Υγείας Θέρμης

Στη μάχη κατά της πανδημίας Covid-19 μπήκε από τις 15 Οκτωβρίου και το Κέντρο Υγείας Θέρμης στο οποίο μπορούν οι πολίτες να κάνουν δωρεάν τεστ ανίχνευσης Covid-19. Τα τεστ θα γίνονται σε 24ωρη βάση. Στο Κ.Υ. θα πρέπει να απευθύνονται όσοι πολίτες έχουν συμπτωματολογία συμβατή με λοίμωξη από τον κορωνοϊό SARS-CoV2, καθώς και όσοι έχουν έρθει σε επαφή με επιβεβαιωμένο κρούσμα, αφού προηγουμένως κλείσουν ραντεβού, είτε μέσω της ειδικής ηλεκτρονικής πλατφόρμας, όπου υπάρχει πλέον ένδειξη για Ιατρείο Covid-19 είτε με τους 5ψηφιους αριθμούς όπως ισχύει μέχρι σήμερα είτε επικοινωνώντας απευθείας με το Κέντρο Υγείας (τηλ. 2313 310800).

Για το σκοπό αυτό στον αύλειο χώρο του Κ.Υ. Θέρμης έχει εγκατασταθεί ειδικός προκατασκευασμένος οικίσκος τον οποίο παραχώρησε ο δήμος Θέρμης, όπου προσέρχονται οι πολίτες οι οποίοι εμφανίζουν συμπτώματα, προκειμένου να αξιολογηθεί η κατάστασή τους, ώστε στη συνέχεια να κάνουν το τεστ. Με τον τρόπο αυτό εξασφαλίζεται η απρόσκοπτη λειτουργία των υπολοίπων ιατρείων και υπηρεσιών του Κ.Υ. Θέρμης, καθώς τα ύποπτα περιστατικά Covid-19 δεν θα έρχονται σε επαφή με τους υπόλοιπους ασθενείς που προσέρχονται στο Κ.Υ. καθώς και με το προσωπικό του. Σημειώνεται ότι δωρεάν τεστ Covid-19 στο Κ.Υ Θέρμης δικαιούνται μόνον όσοι διαμένουν στο δήμο Θέρμης.

Σε επιστολή του προς τον δήμαρχο Θέρμης Θόδωρο Παπαδόπουλο ο διευθυντής του Κέντρου Υγείας Ιορδάνης Κελεγκούρης εκφράζει τις ευχαριστίες του για τη συμβολή του δήμου στον τομέα της καθαριότητας, τον καλλωπισμό του πρασίνου στον περιβάλλοντα χώρο του Κέντρου Υγείας "η οποία είχε άριστο αποτέλεσμα και άλλαξε όλη η εξωτερική εικόνα του Κέντρου Υγείας. Η προσφορά σας αυτές τις δύσκολες μέρες είναι για μας ανεκτίμητης αξίας. Ευελπιστούμε στην περαιτέρω βοήθειά σας", καταλήγει στην επιστολή του ο κ. Κελεγκούρης.

Τα δωρεάν τεστ γίνονται μόνον για όσους διαμένουν στο δήμο Θέρμης.

ΟΙ ΚΟΙΝΩΝΙΚΕΣ ΥΠΗΡΕΣΙΕΣ ΤΟΥ ΔΗΜΟΥ ΘΕΡΜΗΣ ΚΟΝΤΑ ΣΤΟΝ ΠΟΛΙΤΗ

Μένετε σπίτι, μένουμε μαζί σας!

Κοντά σε όλους τους δημότες και κυρίως σε όσους έχουν περισσότερο ανάγκη βρίσκεται ο δήμος Θέρμης με τις κοινωνικές του υπηρεσίες, τις δύσκολες ημέρες της καραντίνας. Είναι βέβαιο ότι κάπου δίπλα μας υπάρχουν άνθρωποι που μπορεί να δυσκολεύονται περισσότερο ή να μην διαθέτουν επαρκείς πηγές στήριξης. Μια αξία, λοιπόν, που αναδεικνύεται ιδιαίτερα σε μία κρίση είναι η έννοια της αλληλεγγύης. Η διαχείριση καταστάσεων κρίσης, όπως αυτή που ζούμε, απαιτεί επαναπροσδιορισμό αξιών, αντιλήψεων αλλά και πρακτικών της καθημερινότητας.

Με τις κοινωνικές υπηρεσίες του δήμου Θέρμης μπορούν να επικοινωνούν οι πολίτες οι οποίοι δεν μπορούν ή δεν τους επιτρέπεται να μετακινηθούν, αλλά και όσοι χρειάζονται βοήθεια για θέματα όπως:

- την καταγραφή όσων δεν μπορούν να μετακινηθούν ή είναι οικονομικά αδύναμοι
- την εξυπηρέτηση ή δωρεάν προσφορά φαρμακευτικής περίθαλψης και παροχής ειδών πρώτης ανάγκης
- τη συνδρομή στις υγειονομικές υπηρεσίες
- την εξυπηρέτηση μέσω ΚΕΠ για όσους δεν διαθέτουν πρόσβαση στο διαδίκτυο
- την ενημέρωση για θέματα covid-19 και τα σχετικά με αυτό
- την υποβολή αιτήσεων για επιδόματα ΚΕΑ, στέγασης, προνοιακά και αναπηρικά
- την ένταξη στους ωφελούμενους του κοινωνικού παντοπωλείου και του κοινωνικού φαρμακείου
- ψυχολογική στήριξη και συμβουλευτική

Οι προσφερόμενες κοινωνικές υπηρεσίες στο δήμο Θέρμης είναι οι εξής:

1. Κέντρο Κοινότητας δήμου Θέρμης

Είναι το πρώτο σημείο επαφής του κάθε πολίτη με τις κοινωνικές υπηρεσίες του δήμου Θέρμης. Για την υποβολή αιτήσεων σχετικά με επιδόματα όπως το ΚΕΑ, το επίδομα στέγασης, προνοιακά και αναπηρικά επιδόματα, οι πολίτες πρέπει να αποστείλουν e-mail με το αίτημά τους, τα στελέχη του Κέντρου Κοινότητας ενημερώνουν για όλα τα απαραίτητα δικαιολογητικά και αναλυτικές περαιτέρω οδηγίες. Στη συνέχεια ο πολίτης αποστέλλει ηλεκτρονικά τα δικαιολογητικά και υποβάλουμε την αίτηση χωρίς φυσική παρουσία του αιτούντος.

Πολίτες που δεν έχουν πρόσβαση ή ευχέρεια στη χρήση υπολογιστή, ώστε να αποστείλουν δικαιολογητικά, μπορούν για την υποβολή αιτήσεων να εξυπηρετηθούν δια ζώσης μόνο με ραντεβού.

Τα ραντεβού για υποβολές αιτήσεων δια ζώσης προγραμματίζονται μόνο τηλεφωνικά ή μέσω mail καθημερινά 14.00-15.00, ώρες επικοινωνίας μέσω e-mail καθημερινά 8.00-16.00. Τηλεφωνική εξυπηρέτηση κατά τις ώρες 08:00-14:00 στο τηλέφωνο 2313 300739.

Για ερωτήσεις ή διευκρινίσεις σχετικές με επιδόματα, παροχές, κοινωνικά ζητήματα κ.τ.λ. οι ενδιαφερόμενοι μπορούν να επικοινωνούν μέσω τηλεφώνου είτε μέσω e-mail στο kentro-koinotitas@thermi.gov.gr

2. Βοήθεια στο Σπίτι

Οι δομές «Βοήθεια στο Σπίτι» του δήμου Θέρμης συνεχίζουν να παρέχουν κοινωνική φροντίδα και αλληλεγγύη

προς τους πολίτες οι οποίοι αδυνατούν ή δεν επιτρέπεται να μετακινηθούν ή βρίσκονται σε ανάγκη. Στο πλαίσιο προστασίας από τη διάδοση του ιού COVID-19, οι δομές έχουν επεκτείνει το ωράριο λειτουργίας τους και τις απογευματινές ώρες.

Οι πολίτες μπορούν να καλούν από τις 07:00 το πρωί ως τις 15:00 και από τις 16:00 έως τις 19:00 το απόγευμα καθημερινά στα τηλέφωνα:

- 2310 461117, για τις περιοχές Θέρμης και Τριαδίου
- 23920 72041, για τις περιοχές Ν. Ρυσίου, Ν. Ραιδεστού, Ταγαράδων
- 23923 30227 & 23923 30213, για τις περιοχές Τριλόφου, Πλαγιαρίου, Καρδίας, Κ. Σχολαρίου
- 23960 22355, για τις περιοχές της Δημοτικής Ενότητας Βασιλικών

Δυνατότητα για ηλεκτρονική επικοινωνία:
kkpf@thermi.gov.gr

3. Πρόγραμμα επισκέψεων ιατρού ΚΑΠΗ

Τρίτη: Βασιλικά, Αγ. Παρασκευή, Ταγαράδες, Αγ. Αντώνιο κάθε δεύτερη Τρίτη, Σουρωτή
Τετάρτη: Θέρμη, Τριάδι. Ν. Ραιδεστός
Πέμπτη: Κ. Σχολάρι, Καρδία, Ν. Ρύσιο
Παρασκευή: Πλαγιάρι, Τρίλοφος

4. Κοινωνικό Φαρμακείο

Εξυπηρέτηση μέσω τηλεφωνικής επικοινωνίας στο 2313300739 και αποστολή φαρμάκων σε ευπαθείς ομάδες μέσω του προγράμματος «Βοήθεια στο Σπίτι».

5. Κοινωνικό Παντοπωλείο

Τηλέφωνο για ραντεβού καθώς και για ένταξη στους δικαιούχους της δομής 2310466691

6. Γραμμή Συμβουλευτικής και Ψυχολογικής Υποστήριξης από την ΑΝΑΤΟΛΙΚΗ Α.Ε. καθημερινά από τις 9:00 έως τις 14:30 μέσω τηλεφώνου στο 2310463930 ή διαδικτυακά για ραντεβού στο info@anatoliki.gr

7. Κέντρο Covid-19

Συντονισμός και ενημέρωση πολιτών σχετικά με θέματα Covid-19. Τηλεφωνική επικοινωνία στο τηλέφωνο 2310 466339

8. Κέντρο Υγείας Θέρμης

Για κάθε έκτακτη ανάγκη ή οδηγίες οι πολίτες μπορούν να επικοινωνούν με το Κέντρο Υγείας Θέρμης στο τηλέφωνο 2313310800. Για ραντεβού για τεστ covid 19 τηλεφωνείτε στο 2313310840 από τις 08:00-12:30 καθημερινά Δευτέρα έως Παρασκευή, μόνον εφόσον παρουσιάζετε συμπτώματα ή υπήρξε στενή επαφή με επιβεβαιωμένο κρούσμα.

9. ΚΕΠ Δήμου Θέρμης

Εξυπηρέτηση από τις 08:00 έως 19:30 μόνο με ραντεβού για επείγουσες περιπτώσεις. Το τηλέφωνο επικοινωνίας για ραντεβού στα ΚΕΠ του Δήμου Θέρμης: ΚΕΠ Θέρμης στο 2313338105, ΚΕΠ Βασιλικών 2396024040, ΚΕΠ Πλαγιαρίου 2313337500. Για εξυπηρέτηση μέσω βιντεοκλήσεων στο myKEP live.

«Έπειτα από εγκύκλιο – οδηγία του υπουργείου Ψηφιακής Διακυβέρνησης με στόχο τον περιορισμό της διασποράς της Covid-19, σχετικά με τη λειτουργία των ΚΕΠ, από τη Δευτέρα 23/11/2020 και μέχρι νεωτέρας, η εξυπηρέτηση των πολιτών θα γίνεται αποκλειστικά από τις 7.30 έως τις 15.00, από Δευτέρα έως Παρασκευή. Η προσέλευση θα γίνεται αυστηρά κατόπιν τηλεφωνικής συνεννόησης (ραντεβού), ώστε να αποφεύγονται οι άσκοπες μετακινήσεις και ο συνωστισμός. Η επικοινωνία με τα τρία ΚΕΠ του δήμου Θέρμης γίνεται στα τηλέφωνα: ΚΕΠ Θέρμης 2313338105, ΚΕΠ Πλαγιαρίου 2313337500, ΚΕΠ Βασιλικών 2396024041».

ARMONIA
ΚΕΝΤΡΟ ΑΠΟΚΑΤΑΣΤΑΣΗΣ

ΠΡΟΣΤΕΘΗΚΑΝ ΑΛΛΟΙ ΤΡΕΙΣ ΣΤΑΘΜΟΙ ΣΤΑ ΟΡΙΑ ΤΟΥ ΔΗΜΟΥ ΘΕΡΜΗΣ ΜΕ ΤΟ ΔΗΜΟ ΘΕΡΜΑΪΚΟΥ

Εμπλουτίζεται το δίκτυο σταθμών μέτρησης ατμοσφαιρικής ρύπανσης

Τρεις επιπλέον σταθμοί τοποθετήθηκαν και λειτουργούν στο δίκτυο μέτρησης αιωρούμενων σωματιδίων του δήμου θέρμης, έπειτα από πρωτοβουλία του δημάρχου Θέρμης Θεόδωρου Παπαδόπουλο και μετά τη σύμφωνη γνώμη του δημάρχου Θερμαϊκού Γεωργίου Τσαμασλή. Οι τρεις νέοι σταθμοί τοποθετήθηκαν στο κτίριο ΚΑΠΠΑ 2000 και σε άλλα δύο σημεία της περιοχής Τσαΐρια, η οποία βρίσκεται στα όρια μεταξύ των δύο δήμων, ανάμεσα στο Πλαγιάρι και την Περαία. Ήδη, με μία επίσκεψη στην ιστοσελίδα thermiair μπορεί κανείς να δει μετρήσεις των τριών νέων σταθμών οι οποίοι προστέθηκαν στο υπάρχον δυναμικό των είκοσι πέντε που έχουν τοποθετηθεί σε σημεία του δήμου Θέρμης.

Το πιλοτικό αυτό πρόγραμμα παρακολούθησης και καταγραφής των αιωρούμενων σωματιδίων στο δήμο Θέρμης, έχει φορέα υλοποίησης το Εργαστήριο Φυσικής της Ατμόσφαιρας του Πανεπιστημίου Πατρών. Στόχος είναι, μέσα από τη γνώση για τις ατμοσφαιρικές συνθήκες και την ποιότητα του αέρα, η ανάπτυξη περιβαλλοντικής συνείδησης στους πολίτες, η πρόληψη και η προστασία από τις επιπτώσεις στην υγεία. Τα αιωρούμενα σωματίδια αποτελούν έναν από τους βασικούς παράγοντες που επηρεάζουν την ανθρώπινη υγεία. Οι επιπτώσεις θεωρούνται σημαντικές για μια σειρά από νοσήματα του αναπνευστικού συστήματος και ευαίσθητες κατηγορίες πληθυσμού, όπως οι ηλικιωμένοι και τα μικρά παιδιά.

Επιπλέον, μέσω της εφαρμογής για κινητά τηλέφωνα οι πολίτες μπορούν να ενημερώνονται σχετικά με τις συγκεντρώσεις αιωρούμενων σωματιδίων, την τυχόν υπέρβαση των ορίων και τις τυχόν απαιτούμενες ενέργειες για αποφυγή επιπτώσεων στην υγεία.

Στο δίκτυο του thermiair.gr είχαν τοποθετηθεί εδώ και πολύ καιρό 25 σταθμοί μέτρησης σε δημοτικά κτίρια και σχολεία, σε όλο το δήμο, με έμφαση στις πιο πυκνοκατοικημένες περιοχές. Παράλληλα, ένας κινητός σταθμός μέτρησης πραγματοποιεί μετρήσεις που θα χρησιμοποιηθούν για να διερευνηθεί πώς αλλάζει η συγκέντρωση των αιωρούμενων σωματιδίων όσο απομακρυνόμαστε από μια σημαντική πηγή (οδική αρτηρία ή το κέντρο μιας αστικής περιοχής), αλλά και να γίνει ο εντοπισμός τοπικών πηγών που μπορεί να επηρεάζουν σημαντικά την εγγύτερη περιοχή.

Ειδικότερα, σταθμοί λειτουργούν: σε Θέρμη (5 σταθμοί), Βασιλικά (2 σταθμοί), Άγιο Αντώνιο, Αγία Παρασκευή, Λακκιά, Λιβάδι, Μονοπήγαδο, Περιστερά, Σουρωτή, Νέα Ραιδεστός, Νέο Ρύσιο, Ταγαράδες, Τριάδι, Καρδία (2 σταθμοί), Πλαγιάρι (2 σταθμοί), Τρίλοφος (2 σταθμοί) και Κάτω Σχολάρι. Οι σταθμοί αυτοί ανιχνεύουν και μετρούν τα πολύ μικρά σωματίδια με διάμετρο μικρότερη από 1μm (PM1), τα μικρά σωματίδια με διάμετρο μικρότερη από 2.5μm (PM2.5) και τα μεγάλα σωματίδια με διάμετρο μέχρι 10μm (PM10).

Για την καταγραφή των μετρήσεων χρησιμοποιούνται όργανα τελευταίας γενιάς για την παρακολούθηση των συγκεντρώσεων των αιωρούμενων σωματιδίων σε πραγματικό χρόνο. Τα όργανα έχουν ελεγχθεί από ειδικό εργαστήριο στις Η.Π.Α. τόσο σε εργαστηριακές όσο και σε πραγματικές συνθήκες περιβάλλοντος.

Από την πλευρά του ο αντιδήμαρχος Πρασίνου Περιβάλλοντος και Αγροτικής Ανάπτυξης Στέλιος Γκιζάρης, τονίζει το σταθερό ενδιαφέρον του δήμου για δράσεις βελτίωσης της ποιότητας ζωής των κατοίκων. Όπως δήλωσε ο κ. Γκιζάρης μέσω της συνεργασίας με το Τμήμα Φυσικής του Πανεπιστημίου Πατρών αναπτύχθηκε ένα δίκτυο σταθμών μέτρησης των αιωρούμενων σωματιδίων με στόχο την εκτίμηση των χωρικών και χρονικών μεταβολών της συγκέντρωσης τους, της επίδρασης των πηγών ρύπανσης και τη διερεύνηση της διασποράς τους.

Μετά την προσθήκη των νέων σταθμών μέτρησης ατμοσφαιρικής ρύπανσης ο συνολικός αριθμός τους ανέρχεται σε 28.

ΓΡΑΦΕΙΟ ΑΠΑΣΧΟΛΗΣΗΣ
ΔΗΜΟΥ ΘΕΡΜΗΣ

20 ΧΡΟΝΙΑ ΛΕΙΤΟΥΡΓΙΑΣ - 20 ΧΡΟΝΙΑ ΕΜΠΕΙΡΙΑΣ

Συμπληρώνοντας την φόρμα που σας αποστέλλουμε μας ενημερώνετε για την νέα θέση που έχει ανοίξει στην επιχείρησή σας.

Επωφεληθείτε από το Μητρώο υποψηφίων που διαθέτουμε, μέσα από το οποίο θα ερευνήσουμε τα κατάλληλα βιογραφικά
για να καλύψουμε τη ζήτηση σας.

Προσεγγίστε υποψηφίους με τα κατάλληλα προσόντα αναρτώντας την αγγελία εργασίας σας **δωρεάν** στα κοινωνικά μας δίκτυα.

Στηρίζετε το Γραφείο Απασχόλησης, στηρίζουμε την τοπική κοινωνία

Τηλέφωνο:2313300738, **Viber**: 6974390281
Email: geae.dimosthermis@gmail.com
Facebook:www.facebook.com/geae1

ΕΞΥΠΗΡΕΤΗΣΗ ΜΕΣΩ ΒΙΝΤΕΟΚΛΗΣΗΣ, ΚΑΘΗΜΕΡΙΝΑ 09:30 – 17:30

Στην πλατφόρμα myKEPlive ο δήμος Θέρμης

Από τη Δευτέρα 9 Νοεμβρίου το Κέντρο Εξυπηρέτησης Πολιτών Θέρμης έχει ενταχθεί στην πλατφόρμα myKEPlive η οποία δίνει στους πολίτες τη δυνατότητα να εξυπηρετηθούν με προγραμματισμένη βιντεοκλήση από εκπαιδευμένο υπάλληλο των ΚΕΠ, υποβάλλοντας τις σχετικές αιτήσεις από το σπίτι τους, δίχως να χρειάζεται να περιμένουν στην ουρά.

Το ηλεκτρονικό ΚΕΠ εξυπηρετεί φυσικά πρόσωπα και επιχειρήσεις. Καλύπτει 52 διοικητικές διαδικασίες και επιτρέπει την εξ αποστάσεως ενημέρωση για 235 διαδικασίες αδειοδότησης που αφορούν την παροχή υπηρεσιών.

Το myKEPlive θέτει επίσης τέλος σε χρόνιες δυσκολίες που αντιμετωπίζουν οι Έλληνες του εξωτερικού σε περιπτώσεις που χρειάζονται απλές βεβαιώσεις από το κράτος. Παράλληλα, διευκολύνονται οι εργαζόμενοι που δεν έχουν χρόνο να μεταβούν σε ΚΕΠ και οι πολίτες που -για οποιοδήποτε λόγο- δυσκολεύονται να βγουν από το σπίτι τους.

Η νέα πλατφόρμα είναι επίσης προσανατολισμένη στην πλήρη εξυπηρέτηση των αναγκών των ΑΜΕΑ, προσφέροντας αφενός αυξημένο χρόνο βιντεοκλήσης στα άτομα με αναπηρία (30 αντί για 20 λεπτά) και αφετέρου διερμηνεία στη νοηματική γλώσσα για πολίτες που έχουν προβλήματα ακοής.

Στις παρεχόμενες υπηρεσίες συγκαταλέγονται μεταξύ άλλων:

- η έκδοση ηλεκτρονικού παράβολου,
- η ανανέωση δελτίου ανεργίας,
- η χορήγηση πιστοποιητικών εγγυτέρων συγγενών και οικογενειακής κατάστασης,
- η έκδοση αντιγράφου ποινικού μητρώου και
- η βεβαίωση ασφαλιστικής ενημερότητας ΙΚΑ-ΕΤΑΜ.

Από το myKEPlive εξαιρούνται διαδικασίες που απαιτούν τη φυσική παρουσία και υπογραφή του πολίτη, όπως η ταυτοπροσωπία ανηλίκου, η μεταβίβαση αυτοκινήτου και η ανανέωση άδειας οδήγησης.

Το ωράριο λειτουργίας της υπηρεσίας είναι από τις 9:00 το πρωί έως τις 17:30 το απόγευμα και το Σάββατο από τις 9:00 το πρωί έως τις 12:30. Για να γίνει η είσοδος στην υπηρεσία ο ενδιαφερόμενος θα πρέπει να καταχωρίσει:

- το ονοματεπώνυμο του προσώπου που θα εξυπηρετηθεί με τηλεδιάσκεψη
- την ηλεκτρονική του διεύθυνση (email)
- τον αριθμό κινητού τηλεφώνου του
- τη διεύθυνση επικοινωνίας του
- τον αριθμό ταυτότητας (Έλληνες πολίτες)/

διαβατηρίου και νομιμοποιητικό έγγραφο διαμονής (αλλοδαποί πολίτες)

Ο πολίτης εισέρχεται στην πλατφόρμα με δυο τρόπους:

- είτε μέσω της Ενιαίας Ψηφιακής Πύλης Δημόσιας Διοίκησης gov.gr, ακολουθώντας τη διαδρομή: «Πολίτης και καθημερινότητα»- Εξ αποστάσεως Εξυπηρέτηση Πολιτών,
- είτε πληκτρολογώντας τη διεύθυνση myKeplive.gov.gr.

Και στις δυο περιπτώσεις χρησιμοποιεί τους προσωπικούς κωδικούς/διαπιστευτήρια TAXISnet.

Στη συνέχεια και εφόσον έχει επιλέξει το θεματικό πεδίο εξυπηρέτησης και το χρόνο για την τηλεδιάσκεψη /βιντεοκλήση που επιθυμεί, καταχωρεί τα προσωπικά στοιχεία του προσώπου που θα λάβει μέρος στην τηλεδιάσκεψη.

Σημειώνεται ότι οι βιντεοκλήσεις δεν καταγράφεται για λόγους προστασίας προσωπικών δεδομένων.

Το Γραφείο Απασχόλησης του δήμου σε νέα διεύθυνση

Το Γραφείο Απασχόλησης του δήμου Θέρμης ενημερώνει ότι το γραφείο μεταφέρθηκε στο κτίριο της Οικονομικής Υπηρεσίας του δήμου Θέρμης, στο 2ο χλμ. Θέρμης-Τριαδίου. Το τηλέφωνο επικοινωνίας παραμένει το 2313.300738 ενώ το ωράριο λειτουργίας είναι από τις 08:00 έως τις 14:00. Συναντήσεις πραγματοποιούνται με τους ενδιαφερόμενους καθημερινά από τις 09:00 εως τις 13:00, κατόπιν ραντεβού. Επίσης, για την εξυπηρέτηση των πολιτών το γραφείο διαθέτει τον τηλεφωνικό αριθμό 6974.390281, με τον οποίο οι ενδιαφερόμενοι μπορούν να επικοινωνούν μέσω viber, το e-mail geae.dimosthermis@gmail.com και το Facebook www.facebook.com/geae1

ΑΙΤΗΣΕΙΣ ΓΙΑ ΠΑΡΑΧΩΡΗΣΗ ΧΩΡΟΥ ΚΑΤΑΤΙΘΕΝΤΑΙ ΜΟΝΟ ΗΛΕΚΤΡΟΝΙΚΑ

Εργασίες καθαρισμού του δημοτικού λαχανόκηπου

Εργασίες καθαρισμού του δημοτικού λαχανόκηπου, προκειμένου να ετοιμαστεί κατάλληλα για να παραχωρηθεί σε ενδιαφερόμενους δημότες πραγματοποιεί η αρμόδια αντιδημαρχία Περιβάλλοντος και Πρασίνου του δήμου Θέρμης. Υπενθυμίζεται ότι οι δημότες μπορούν να υποβάλουν αιτήσεις συμμετοχής στο πρόγραμμα «Λειτουργία Δημοτικού Λαχανόκηπου Θέρμης», ο οποίος αναπτύσσεται σε έκταση 15 στρεμμάτων στη Νέα Ραιδεστό. Στους συμμετέχοντες στο πρόγραμμα όπως έχει συμβεί και κατά το παρελθόν παραχωρείται μια μικρή έκταση γης (50-80 τμ.) με σκοπό την καλλιέργεια λαχανικών για την κάλυψη των ατομικών και οικογενειακών αναγκών τους.

Πρόκειται για μία πρωτοβουλία του δήμου Θέρμης, που λειτουργεί τα τελευταία χρόνια και απευθύνεται σε όλους τους δημότες, ενώ προτεραιότητα στην ικανοποίηση των αιτημάτων έχουν όσοι δημότες ανήκουν σε κοινωνικά ευάλωτες ομάδες, όπως οι άνεργοι, οι πολύτεκνοι και οι μονογονεϊκές οικογένειες. Η διάρκεια της παραχώρησης των τμημάτων γης στο δημοτικό λαχανόκηπο είναι ετήσια και γίνεται έναντι ενός ελάχιστου συμβολικού τμήματος.

Η υποβολή των αιτήσεων συμμετοχής γίνεται ηλεκτρονικά στη διεύθυνση prasino@thermi.gov.gr όπου ο κάθε δημότης Θέρμης που ενδιαφέρεται να αποκτήσει το δικό του τμήμα γης στο δημοτικό λαχανόκηπο θα πρέπει να δηλώνει τα στοιχεία του και ένα τηλέφωνο επικοινωνίας ώστε η αρμόδια υπηρεσία να επικοινωνήσει μαζί του. Αντίστοιχα και όσοι δημότες έχουν παραλάβει τμήμα γης και δεν το καλλιεργούν πλέον θα πρέπει να υποβάλλουν και πάλι ηλεκτρονικά στην ίδια διεύθυνση την αίτηση διακοπής της χρήσης του δικαιώματος τους και τα στοιχεία επικοινωνίας μαζί τους.

Ο δημοτικός λαχανόκηπος λειτουργεί σε έκταση 15 στρεμμάτων στη Νέα Ραιδεστό.

Οι μεριδιούχοι που έχουν παραλάβει τμήμα γης και δεν το καλλιεργούν πλέον θα πρέπει να υποβάλλουν αίτηση διακοπής της χρήσης του δικαιώματος τους.

Ο αρμόδιος αντιδήμαρχος Πρασίνου – Περιβάλλοντος και Αγροτικής Ανάπτυξης Στέλιος Γκιζάρης, σε δηλώσεις του αναφέρει ότι «ο δήμος Θέρμης για μία ακόμη χρονιά πρωτοστατεί, διευρύνοντας όλο και περισσότερο τις πρακτικές αλληλεγγύης, που αγκαλιάζουν και στηρίζουν τους οικονομικά αδύναμους πολίτες, δίνοντάς τους τη δυνατότητα να εξασφαλίσουν τα απαραίτητα για τις ανάγκες των ίδιων και των οικογενειών τους».

Για περισσότερες πληροφορίες οι ενδιαφερόμενοι μπορούν να απευθύνονται στα τηλέφωνα 2310478010, 2310478048 και 2310478049.

Παρεμβάσεις σε πάρκα της Νέας Ραιδεστού

Παρεμβάσεις σε πάρκα στην κοινότητα Νέας Ραιδεστού πραγματοποιεί το τελευταίο χρονικό διάστημα η αρμόδια αντιδημαρχία Συντήρησης και Αυτεπιστασίας του δήμου Θέρμης. Ειδικότερα, συνεργείο του Τμήματος Συντήρησης και Αυτεπιστασίας, αποτελούμενο από ξυλουργούς, προχώρησε σε εργασίες αντικατάστασης των φθαρμένων ξύλων στα παγκάκια του πάρκου έναντι της κοινότητας, όπου βρίσκεται το συντριβάνι και τις επόμενες μέρες θα ακολουθήσει ο ελαιοχρωματισμός τους. Παράλληλα, το συνεργείο των ξυλουργών αντικατέστησε όλα τα ξύλα στα καθίσματα που βρίσκονται στο πάρκο, έξω από το 3ο Νηπιαγωγείο, αλλά και στα δάπεδα στα οποία ο ελαιοχρωματισμός έχει ήδη ολοκληρωθεί.

Μέσα από καθημερινό προγραμματισμό το Τμήμα Συντήρησης και Αυτεπιστασίας του δήμου Θέρμης θα συνεχίσει και το επόμενο χρονικό διάστημα τις αναγκαίες επισκευές και συντηρήσεις σε όλους τους χώρους αναψυχής των κοινοτήτων του δήμου Θέρμης.

Ο αντιδήμαρχος Συντήρησης και Αυτεπιστασίας Βασίλης Μουστάκας επισημαίνει, μεταξύ άλλων, πως «η δημοτική αρχή υλοποιεί ένα ολοκληρωμένο πρόγραμμα επισκευών και εργασιών συντήρησης, σε όλα τα πάρκα και τους χώρους αναψυχής και περιπάτου, ώστε να βελτιωθεί με τον καλύτερο δυνατό τρόπο η εικόνα των εξωτερικών κοινόχρηστων χώρων. Παρεμβαίνουμε σε όλες τις κοινότητες ανάλογα με τις πραγματικές ανάγκες και σε συνεννόηση πάντα με τα τοπικά συμβούλια».

ThermisDromena_198.indd 8 1/12/20 9:50 PM

ΑΦΟΡΑ ΠΕΡΙΠΟΥ 1.700 ΔΕΝΤΡΑ ΚΑΙ ΓΙΝΕΤΑΙ ΜΕ ΒΙΟΛΟΓΙΚΑ ΣΚΕΥΑΣΜΑΤΑ

Ξεκίνησε η καταπολέμηση της πευκοκάμπιας στο αστικό περιβάλλον του δήμου Θέρμης

Προληπτικοί ψεκασμοί με οικολογικά σκευάσματα ξεκίνησαν στις αρχές Οκτωβρίου σε όλες τις δενδρόφυτες περιοχές του δήμου Θέρμης, για την άμεση και έγκαιρη καταπολέμηση της πευκοκάμπιας στο αστικό περιβάλλον. Πιο συγκεκριμένα, οι εργασίες αφορούν ψεκασμούς σε άλση, κοιμητήρια και πάρκα καθώς επίσης και στο Φράγμα της Θέρμης και σε άλλες δενδρόφυτες περιοχές του δήμου, όπου απαιτείται η προστασία των πεύκων από τις κάμπιες. Η κάμπια των πεύκων ή αλλιώς πιτυοκάμπη, είναι ένας από τους σημαντικότερους εχθρούς όλων των πεύκων. Οι προνύμφες του εντόμου καταναλώνουν μεγάλο μέρος της επιφάνειας των φύλλων των πεύκων, με αποτέλεσμα να περιορίζεται σημαντικά η ανάπτυξη των νεαρών δένδρων, ενώ μεγάλες προσβολές για συνεχόμενα έτη μπορεί να οδηγήσουν και στην ξήρανση νεαρών αλλά και μεγάλων σε ηλικία πεύκων. Η παρουσία του εντόμου είναι αισθητή σε όλα τα πευκοδάση τη χρονική περίοδο που διανύουμε. Μεγάλες προσβολές συναντάμε επίσης σε μικρά και σε μεγάλα πεύκα κατοικημένων περιοχών, όπως σε σπίτια, δημόσια πάρκα, δασύλλια, πλατείες και εξοχικές κατοικίες. Πέρα από την αντιαισθητική εικόνα των απογυμνωμένων από το φύλλωμα τους δέντρων στα πευκοδάση, η δράση της πευκοκάμπιας ενέχει και ορισμένους κινδύνους για τη δημόσια υγεία καθώς ενδέχεται να προξενήσει κνησμό στον άνθρωπο λόγω της παρουσίας της πρωτεΐνης ταμενοποΐνης. Ιδιαίτερα προσεκτικά πρέπει να είναι τα άτομα που πάσχουν από άσθμα ή που είναι επιρρεπή σε αλλεργίες από σκόνη και γύρη. Τα άτομα αυτά καλό είναι να αποφεύγουν προσβεβλημένα πευκοδάση τουλάχιστον μέχρι τα έντομα να ολοκληρώσουν τη διαδικασία της μεταμόρφωσης.

Οι ψεκασμοί γίνονται με βιολογικά σκευάσματα και αναμένεται να ολοκληρωθούν τον Δεκέμβριο.

Η παρουσία των δένδρων εντός του οικισμού και κυρίως στους αύλειους χώρους των σχολείων και σε πάρκα και παιδικές χαρές επιβάλλει τη χρήση βιολογικών σκευασμάτων για την καταπολέμηση της πευκοκάμπιας. Συγκεκριμένα, χρησιμοποιείται το βιολογικό σκεύασμα Bacillus thuringiensis sub. Kurstaki (σκεύασμα προσβολής στομάχου). Οι δοσολογίες κατά την εφαρμογή των ψεκασμών ήταν οι ενδεδειγμένες σύμφωνα με τον κατασκευαστή αλλά και τη διεθνή βιβλιογραφία: 25 gr σκευάσματος σε 100 λίτρα νερό. Πριν την έναρξη των ψεκασμών οριοθετούνται αυστηρά οι περιοχές επέμβασης.

«Η Αντιδημαρχία Πρασίνου όπως κάθε χρόνο, έτσι και φέτος προχωρά στην καταπολέμηση εχθρών και ασθενειών του πεύκου και συγκεκριμένα στην καταπολέμηση της πιτυοκάμπης, κυρίως σε σχολεία αλλά και πάρκα και άλση σε όλη την έκταση του δήμου Θέρμης, αφού προηγήθηκε ο σχετικός έλεγχος εντοπισμού των σημείων όπου απαιτείται άμεση παρέμβαση. Ο ψεκασμός αναμένεται να ολοκληρωθεί έως το Δεκέμβρη, ίσως και νωρίτερα, ανάλογα πάντα με τις επικρατούσες καιρικές συνθήκες, έτσι ώστε να επιτευχθεί το καλύτερο δυνατό αποτέλεσμα. Δίνεται προτεραιότητα στα πεύκα που βρίσκονται σε σχολεία και παιδικούς σταθμούς για την αποφυγή αλλεργιών σε παιδιά, ενώ τις καθημερινές ψεκάζονται πεύκα σε πάρκα, κοιμητήρια, άλση και όπου υπάρχει πρόσβαση των ειδικών οχημάτων – μηχανημάτων ψεκασμού», αναφέρει ο αντιδήμαρχος Περιβάλλοντος, Αγροτικής Ανάπτυξης και Πρασίνου Στέλιος Γκιζάρης.

Στις αστικές περιοχές του δήμου Θέρμης υπάρχουν συνολικά 1.690 πευκόδεντρα.

ΔΗΜΟΤΙΚΗ ΕΝΟΤΗΤΑ ΒΑΣΙΛΙΚΩΝ

Κοινότητα	Τοποθεσία	Αρ. δένδρων
Αγία Παρασκευή	Δημοτικό σχολείο	20
	Νεκροταφεία	30
	Παλιά δεξαμενή	15
	Αλσύλλιο (οικισμός Χρώμα)	50
	Αγίασμα Αγίας Παρασκευής	30
Άγιος Αντώνιος	Δημοτικό σχολείο	15
	Νεκροταφεία	3
	Αλσύλλιο εισόδου	30
Βασιλικά	Αστυνομία	0
	Παλιά νεκροταφεία	5
	Αλσύλλιο Αγ. Παρασκευής	10
Λακκιά	Αλσύλλιο	20
Μονοπήγαδο	Μουσείο	6
Περιστερά	Δημοτικό σχολείο	5
	Προς Λειβάδι πριν το κιόσκι	30
Σουρωτή	Νεκροταφεία	30
	ΣΥΝΟΛΟ	**299**

ΔΗΜΟΤΙΚΗ ΕΝΟΤΗΤΑ ΘΕΡΜΗΣ

Κοινότητα	Τοποθεσία	Αρ. δένδρων
Θέρμη	Αλσύλλιο Αγ. Τρύφωνα	70
	Είσοδος Θέρμης	40
	Τούμπα Θέρμης	90
	Φράγμα – κιόσκι αναψυκτήριο	30
	Εκκλησία	5
	1ο Δημοτικό Σχολείο	10
	Πεζόδρομος Στενήμαχου	10
Ν. Ραιδεστός	Είσοδος Ν. Ραιδεστού	80
	Δημοτικό σχολείο	10
	Εκκλησία	25
	Πάρκο μπροστά από την εκκλησία	15
	Κοινότητα	20
	Αλσύλλιο	60
	Φιλοθέη	60
Ν. Ρύσιο	Αλσύλλιο προς τα νεκροταφεία	45
	Εκκλησία	15
	Πέριξ του δημοτικού (αλσύλλιο)	67
Ταγαράδες	Δημοτικό σχολείο	20
	Νηπιαγωγείο – Πάρκο νεκροταφεία	80
Τριάδι	Σχολείο – εκκλησία – πάρκο	20
	Νεκροταφεία	20
	Αλσύλλιο Αγ. Παντελεήμονα	40
	ΣΥΝΟΛΟ	**832**

ΔΗΜΟΤΙΚΗ ΕΝΟΤΗΤΑ ΜΙΚΡΑΣ

Κοινότητα	Τοποθεσία	Αρ. δένδρων
Πλαγιάρι	Κεντρικό πάρκο	20
	Σχολείο	12
	Πάρκο Μόσχου	20
	Πάρκο δίπλα στο γήπεδο	10
	Πάρκο δυτικά από την εκκλησία	25
Τρίλοφος	Δημοτικό σχολείο - γυμνάσιο	35
	Παλιό δημοτικό σχολείο	1
	Αγ. Κυριακή	30
	Αγ. Παντελεήμονας	35
	Προφήτης Ηλίας	30
	Δρόμος από Πλατάνια προς Πρ. Ηλία	50
Κάτω Σχολάρι	Δημοτικό σχολείο	20
	Είσοδος Κ. Σχολαρίου	25
	Αλσύλλιο Πρ. Ηλία	101
Καρδία	Σχολείο – Εκκλησία – Κοινότητα	25
	Αλσύλλιο προς τον Τρίλοφο	25
	Παράδρομος Εθνικής Μουδανιών	95
	ΣΥΝΟΛΟ	**559**

ΠΑΡΕΜΒΑΣΗ ΤΗΣ ΠΕΡΙΦΕΡΕΙΑΣ ΚΑΙ ΤΗΣ ΕΙΣΑΓΓΕΛΙΑΣ ΖΗΤΟΥΝ ΟΙ ΔΗΜΑΡΧΟΙ ΘΕΡΜΗΣ ΚΑΙ ΘΕΡΜΑΪΚΟΥ

Περιβαλλοντική βόμβα η απέραντη χωματερή στα Τσαΐρια

Τον κίνδυνο για σοβαρή περιβαλλοντική μόλυνση στην περιοχή της ανατολικής Θεσσαλονίκης, μεταξύ του αεροδρομίου «Μακεδονία» και της Περαίας, ανέδειξαν με κοινή παρέμβασή τους οι δήμαρχοι Θέρμης Θόδωρος Παπαδόπουλος και Θερμαϊκού Γιώργος Τσαμασλής. Οι δύο δήμαρχοι, στα διοικητικά όρια ευθύνης των οποίων βρίσκεται η εν λόγω περιοχή, γνωστή ως «Τσαΐρια» με κοινή επιστολή τους προς την αντιπεριφερειάρχη Θεσσαλονίκης Βούλα Πατουλίδου, ζήτησαν τη συνδρομή της Περιφέρειας Κεντρικής Μακεδονίας προκειμένου να καθαριστεί η περιοχή η οποία έχει μετατραπεί σε τεράστια αυτοσχέδια χωματερή, με κάθε είδους απόβλητα. Παράλληλα, οι δύο δήμαρχοι κοινοποίησαν την επιστολή τους και προς την αρμόδια Εισαγγελία Πρωτοδικών προκειμένου να επιληφθεί του θέματος.

Σύμφωνα με τους δύο δημάρχους «το πρόβλημα είναι δυστυχώς διαχρονικό και συνεχές και αποτελεί ένα ιδιαίτερα σοβαρό περιβαλλοντικό ζήτημα για όλη την ανατολική πλευρά της Θεσσαλονίκης, αφού από σχετικές μελέτες και μετρήσεις των αρμόδιων φορέων που έχουν αποσταλεί και στους δήμους μας, αλλά και στην Περιφέρεια είναι διαπιστωμένη η συστηματική περιβαλλοντική μόλυνση και η αυξανόμενη επικινδυνότητα της υγείας των κατοίκων σε μια ζώνη πολύ ευρύτερη της περιοχής που εντοπίζεται η ρύπανση, κυρίως λόγω της καύσης καλωδίων, ελαστικών, πλαστικών και μετάλλων».

Όπως αναφέρουν οι κ. Παπαδόπουλος και Τσαμασλής, οι υπηρεσίες Καθαριότητας των δύο δήμων επιχειρούν συχνά και σε τακτά χρονικά διαστήματα να απομακρύνουν τα απορρίμματα από τη συγκεκριμένη περιοχή, ωστόσο οι ποσότητες των αποβλήτων διαρκώς πολλαπλασιάζονται «με αποτέλεσμα να μην προλαβαίνουν πλέον τα συνεργεία των δήμων μας να αντιμετωπίσουν την ανεξέλεγκτη αυτή κατάσταση».

Σημειώνουν, επίσης, ότι «η πρόσβαση στην περιοχή είναι επικίνδυνη λόγω κινδύνου ηλεκτροπληξίας από τους αγωγούς υψηλής τάσης που κείτονται επιφανειακά και συνδέουν κολώνες της Δ.Ε.Η. με παραπήγματα των Ρομά που μένουν στην περιοχή, με αποτέλεσμα, όσες φορές τα συνεργεία μας εργάσθηκαν στην εν λόγω περιοχή, να είναι απαραίτητη η συνδρομή της Δ.Ε.Η. και αστυνομικής δύναμης».

Πολλές φορές έως τώρα συνεργεία του δήμου Θέρμης έχουν αναλάβει να καθαρίσουν την περιοχή Τσαΐρια από τα κάθε είδους απόβλητα.

Οι δήμαρχοι επισημαίνουν ότι «καθίσταται επιτακτική και άμεση η ανάγκη να συμβάλει καθοριστικά και αποτελεσματικά η Περιφέρεια με το δικό της προσωπικό, τον δικό της μηχανολογικό εξοπλισμό και με τεχνικά μέσα και συνεργεία, έτσι ώστε να συνδράμει τους δήμους μας στο έργο αυτό. Σας ζητούμε να δώσετε την εντολή στις υπηρεσίες σας να συνεργαστούν με τις Διευθύνσεις Καθαριότητας και Περιβάλλοντος των Δήμων μας, ώστε να αντιμετωπίσουμε από κοινού το ζήτημα της σοβαρής περιβαλλοντικής μόλυνσης, της αποκομιδής και της απομάκρυνσης των ογκωδών και λοιπών μπαζοαπορριμμάτων από την εν λόγω περιοχή».

Εθελοντικοί καθαρισμοί στο Νέο Ρυσίο

Με σύνθημα «κρατήστε το δασάκι μας καθαρό» μια μεγάλη ομάδα γονέων και μαθητών του Δημοτικού Σχολείου Νέου Ρυσίου, του Λαογραφικού Συλλόγου «Η Αρετσού» και του αθλητικού σωματείου της «Αναγέννησης Νέου Ρυσίου», ένωσαν τις δυνάμεις τους και διοργανώσαν εθελοντικό καθαρισμό του αλσύλλιου που βρίσκεται περιμετρικά του του οικισμού (φωτό 1).

Παράλληλα μια ομάδα μέλλων του Λαογραφικού Συλλόγου «Η Αρετσού» θέλοντας να βελτιώσει την εικόνα του οικισμού προχώρησε στον καθαρισμό των πινακίδων (φωτό 2).

ΞΕΚΙΝΗΣΑΝ ΕΠΙΤΕΛΟΥΣ ΟΙ ΕΡΓΑΣΙΕΣ ΣΤΙΣ 16 ΝΟΕΜΒΡΙΟΥ

Μπήκαν οι μπουλντόζες στο δρόμο Θέρμη – Γαλάτιστα

Στις 16 Νοεμβρίου μπήκαν οι πρώτες μπουλντόζες για την έναρξη των εργασιών ολοκλήρωσης του έργου κατασκευής τμήματος του οδικού άξονα Θέρμη-Γαλάτιστα, στην εθνική οδό Θεσσαλονίκης-Πολυγύρου. Ανάδοχος του έργου είναι η ΙΝΤΡΑΚΑΤ. Η σύμβαση είχε υπογραφεί στις αρχές Σεπτεμβρίου, μεταξύ του αναδόχου και της «Εγνατίας Οδού Α.Ε», που είναι ο κύριος του έργου, ενώ δύο ημέρες μετά η σύμβαση κυρώθηκε και από τη Βουλή. Ο συνολικός προϋπολογισμός του έργου ανέρχεται στα 29 εκατ. ευρώ και θα χρηματοδοτηθεί από το Ευρωπαϊκό Ταμείο Περιφερειακής Ανάπτυξης.

Η εργολαβία θα συμμαζέψει όλες τις εκκρεμότητες που άφησαν οι προηγούμενες παρεμβάσεις στον συγκεκριμένο οδικό άξονα. Το κύριο τμήμα της εργολαβίας περιλαμβάνει το χειρότερο και πιο κρίσιμο κομμάτι του άξονα Θεσσαλονίκης-Πολυγύρου, ένα τμήμα περίπου 4 χλμ, στο οποίο ο δρόμος είναι στενός, χωρίς ερείσματα, πλάτους περίπου 6,5 μέτρων, με κατεστραμμένο οδόστρωμα. Η βελτίωση σε αυτό το τμήμα θα υλοποιηθεί με τη διαπλάτυνση της οδού και με την αλλαγή της χάραξης σε μήκος περίπου 3 χλμ., αφήνοντας εκτός τις εξαιρετικά επικίνδυνες στροφές. Σε αυτό το τμήμα των επάλληλων κλειστών στροφών, βρίσκεται και ένα πολύ επικίνδυνο γεφυράκι, κατασκευασμένο αρχικά περί το 1916 από Σέρβους που είχαν ενταχθεί στις δυνάμεις της Αντάντ. Η νέα χάραξη στην περιοχή την ονομαζόμενη «Πανικόβη», θα κατευθύνεται πίσω από τις εγκαταστάσεις της εταιρείας «Νούκαρης» και θα φθάνει περίπου ως τον πρώτο κόμβο της Γαλάτιστας, συναντώντας την παλαιά εθνική οδό στο ύψος όπου διαπλατύνετε ο δρόμος.

Επίσης θα γίνουν εργασίες για την ολοκλήρωση των υπολειπόμενων υποτμημάτων, δηλαδή την αναμόρφωση οκτώ ισόπεδων κόμβων (Σουρωτή, Περιστερά, δυτ. είσοδος Βασιλικών, Σφαγεία, Γαλάτιστα, ολοκλήρωσης κόμβου Σέδες κ.λπ.). Επιπλέον, οργάνωση της κυκλοφορίας των πεζών με κατασκευή πεζοδρομίων, παραλλαγή θιγόμενων δικτύων ΟΚΩ, κατασκευή επιφανειακών και υπόγειων έργων αποχέτευσης και αντιπλημμυρικής προστασίας της οδού καθώς και αναβάθμιση και αντικατάσταση του εξοπλισμού σήμανσης-ασφάλισης της οδού.

Υπενθυμίζεται ότι τα τμήματα τα οποία θα κατασκευαστούν έμειναν εκτός της προηγούμενης εργολαβίας του δρόμου «Θέρμη-Γαλάτιστα», επειδή δεν είχαν συντελεστεί οι απαλλοτριώσεις για τη νέα χάραξη, ενώ απαλλοτριώσεις απαιτούνταν και για ορισμένα τμήματα της νέας εργολαβίας-σκούπα που αφορούν σε ισόπεδους κόμβους. Πέρα από τις τοπικές μετακινήσεις μεταξύ των οικισμών του δήμου Θέρμης ο συγκεκριμένος δρόμος αποτελεί τμήμα της εθνικής οδού Θεσσαλονίκης-Πολυγύρου, απορροφώντας πολύ υψηλούς κυκλοφοριακούς φόρτους καθ' όλη τη διάρκεια του έτους λόγω της αυξανόμενης οικιστικής ανάπτυξης, αλλά και εποχιακές αιχμές λόγω σύνδεσης με Χαλκιδική και Άγιο Όρος.

Στις 16 Νοεμβρίου έπιασαν επιτέλους δουλειά οι πρώτες μπουλντόζες.

Ολοκληρώνεται ο καθαρισμός των ρεμάτων στο Πλαγιάρι

Ολοκληρώνονται έως τα τέλη Νοεμβρίου τα έργα για την αντιπλημμυρική θωράκιση στην Κοινότητα Πλαγιαρίου η οποία επλήγη από την ισχυρή νεροποντή της 21ης Μαΐου 2020. Πρόκειται για σειρά παρεμβάσεων οι οποίες πραγματοποιούνται από την αρμόδια Διεύθυνση Πολιτικής Προστασίας της Περιφέρειας Κεντρικής Μακεδονίας στα τέσσερα ρέματα της περιοχής, μήκους αρκετών χιλιομέτρων.

Την Τρίτη 17 Νοεμβρίου ο δήμαρχος Θέρμης Θόδωρος Παπαδόπουλος βρέθηκε στη περιοχή προκειμένου να διαπιστώσει την πορεία των εργασιών και να συζητήσει τυχόν δυσκολίες που αντιμετωπίζουν τα συνεργεία της Περιφέρειας.

Σύμφωνα με τον προϊστάμενο της Διεύθυνσης Πολιτικής Προστασίας της Περιφέρειας Βασίλη Κατράνα το τελευταίο χρονικό διάστημα ξεκίνησαν εντατικές εργασίες καθαρισμού από φερτά υλικά σε όλα τα ρέματα τα οποία διέρχονται από την περιοχή καθώς και εργασίες εμβάθυνσης και διαπλάτυνσης όπου κρίθηκε απαραίτητο, όπως άλλωστε συνέβη το προηγούμενο χρονικό διάστημα και σε ρέματα τα οποία βρίσκονται σε άλλες Κοινότητες του δήμου Θέρμης που επλήγησαν από τα έντονα καιρικά φαινόμενα της 21ης Μαΐου 2020. Ήδη έχουν ολοκληρωθεί οι παρεμβάσεις σε τρία ρέματα της περιοχής Πλαγιαριού και ξεκίνησαν οι εργασίες στο τέταρτο και τελευταίο ρέμα το οποίο καταλήγει στη θέση ΚΑΠΑ στην Περαία.

Η διοίκηση του δήμου Θέρμης ευχαριστεί τον περιφερειάρχη Κεντρικής Μακεδονίας Απόστολο Τζιτζικώστα, την αντιπεριφερειάρχη Βούλα Πατουλίδου και το γενικό γραμματέα Πολιτικής Προστασίας της Περιφέρειας Χαράλαμπο Στεργιάδη για τις εντατικές προσπάθειες, ώστε να θωρακιστούν αντιπλημμυρικά έγκαιρα όλες οι Κοινότητες του δήμου Θέρμης που επλήγησαν από τη σφοδρή νεροποντή της 21ης Μαΐου.

ΑΝΑΛΥΤΙΚΟΣ ΠΙΝΑΚΑΣ ΜΕ ΟΛΟΥΣ ΤΟΥΣ ΔΡΟΜΟΥΣ

Ξεκίνησαν ασφαλτοστρώσεις αγροτικών δρόμων σε κοινότητες του δήμου Θέρμης

Ξεκίνησαν τα έργα για τη βελτίωση της πρόσβασης σε γεωργική γη και κτηνοτροφικές εκμεταλλεύσεις σε αγροκτήματα του δήμου Θέρμης. Συγκεκριμένα, οι εργασίες αφορούν αγροτικούς δρόμους στα αγροκτήματα Θέρμης, Νέας Ραιδεστού, Νέου Ρυσίου, Ταγαράδων από τη Δημοτική Ενότητα Θέρμης, Βασιλικών, Αγίας Παρασκευής και Σουρωτής από τη Δημοτική Ενότητα Βασιλικών και Πλαγιαρίου, Τριλόφου και Καρδίας από τη Δημοτική Ενότητα Μίκρας του δήμου Θέρμης. Όλες οι οδοί βρίσκονται μεταξύ αγροτεμαχίων των παραπάνω αγροκτημάτων και εξυπηρετούν τις μεταφορικές ανάγκες των αγροτών και των κτηνοτρόφων της περιοχής.

Οι εργασίες οι οποίες θα γίνουν σε αυτούς τους αγροτικούς δρόμους αφορούν, μεταξύ άλλων, κατασκευή οδοστρωσίας (υπόβαση και βάση), απόξεση ασφαλτικού οδοστρώματος στις οδούς της Κοινότητας Ν. Ρυσίου, ασφαλτόστρωση, διαγράμμιση οδοστρώματος και τοποθέτηση πινακίδων κατακόρυφης σήμανσης (ρυθμιστικές ορίου ταχύτητας, προειδοποιητικές και πληροφοριακές), όπου απαιτείται και τοποθέτηση στηθαίων ασφαλείας κατά μήκος της παράπλευρης οδού του ποταμού Ανθεμούντα (οδός 10), στην κοινότητα Βασιλικών, για την προστασία των διερχομένων οχημάτων.

Ο προϋπολογισμός του έργου ανέρχεται σε 1.744.998,34 ευρώ και χρηματοδοτείται από το πρόγραμμα ΦΙΛΟΔΗΜΟΣ Ι.

Παράλληλα, στο πλαίσιο του έργου «Ασφαλτοστρώσεις δήμου Θέρμης» ξεκίνησαν εργασίες κρασπέδωσης και ασφαλτόστρωσης της οδού Καλλιθέας στον οικισμό Καρδίας.

ΟΙ ΑΓΡΟΤΙΚΟΙ ΔΡΟΜΟΙ ΣΤΟΥΣ ΟΠΟΙΟΥΣ ΘΑ ΓΙΝΟΥΝ ΑΣΦΑΛΤΟΣΤΡΩΣΕΙΣ

Δημ. Ενότητα	Αγρόκτημα	Αγροτική οδός	Μήκος (μ.)	Πλάτος (μ.)	Από / έως
Βασιλικών	Αγ. Παρασκευής	8: Δρόμος παράπλευρος του σχολείου	1.150	5,0	Από την οδό Μακρυγιάννη μέχρι αδιέξοδο
	Βασιλικών	9: Βασιλικά-Γαλαρινός Εντός των ορίων του Δήμου Θέρμης	1.650	6,0 + 1,0 μ. έρεισμα αμφίπλευρα	Δρόμοι αναδασμού Δ208, Δ209, Δ210, Δ211
	Βασιλικών	10: Οδός Πηλέα (παράπλευρη Ανθεμούντα)	950	6,0	Από αγροτεμάχια 5183-5184 ως οικισμό Βασιλικών (γέφυρα Ανθεμούντα)
	Σουρωτής	12: Αγίου Αρσενίου	285	4,50	Παράλληλα με αγροτεμάχιο 2
Θέρμης	Νέας Ραιδεστού	6α: Από προέκταση οδού Μακεδονομάχων ως τμήμα 6β	2.550	5,5	Από αγροτεμάχια 414-525 ως αγροτεμάχιο 610
		6β: Από τμήμα 6α ως ΕΟ Θεσσαλονίκης-Πολυγύρου	170	5,0	Από αγροτεμάχια 610-623 ως αγροτεμάχια 609-622
		6γ: Προέκταση οδού Μακεδονομάχων ως τμήμα 6α	320	5,0	Από αγροτεμάχια 428-429 ως αγροτεμάχια 413-414
	Θέρμης	7α: Από οδό ΗΥΑΤΤ (απέναντι από Καλπακά, δίπλα στον Σπανόπουλο) μέχρι οδό 7β	360	5,0	Από αγροτεμάχια 908-914 ως αγροτεμάχια 881-884
		7β: Από δρόμο για Μελισσόπουλα μέχρι δρόμο 7γ (ΑΠΘ)	420	4,0	Από αγροτεμάχια 837-884 ως αγροτεμάχια 848-869
		7γ: Από δρόμο ΗΥΑΤΤ μέχρι ΕπΟ Θεσσαλονίκης- Ν. Μηχανιώνας (πλην των 2 ακραίων τμημάτων)	300	4,0	Από αγροτεμάχια 872-876 ως αγροτεμάχια 841-843-850
	Νέου Ρυσίου	1α: Τελευταίο τμήμα οδού από κόμβο Αυριανής προς οδό που είναι τα Ελαφάκια	170	7,0	Από αγροτεμάχια 216-409 ως αγροτεμάχιο 213
		1β: Δρόμος που είναι τα Ελαφάκια από 1α ως ΕπΟ Θεσσαλονίκης-Ν. Ρυσίου	270	5,0	Από αγροτεμάχιο 407β ως αγροτεμάχιο 447
	Ταγαράδων	5α: 1η πάροδος από 5η οδό ως 6η οδό	210	5,0	Από αγροτεμάχια 261-262 ως αγροτεμάχια 291-292
		5β: 6η οδός από 1η πάροδο ως 2η πάροδο	510	5,0	Από αγροτεμάχια 291-324 ως αγροτεμάχια 285-318
		5γ: 2η πάροδος από 7η οδό ως 3η οδό	810	5,0	Από αγροτεμάχιο 362 ως αγροτεμάχια 155-157
	Καρδίας	2: Από οδό Ν. Ρυσίου μέχρι την εγκατάσταση «Φίλοι των Οίνων»	420	5,0	Από αγροτεμάχια 211-199 ως αγροτεμάχια 194-206
Μίκρας	Πλαγιαρίου-Τριλόφου	3: Από κόμβο Αυριανής μέχρι ΕπΟ Θεσσαλονίκης- Ν. Μηχανιώνας	1.420	5,5	Από αγροτεμάχια 167-170 ως ΕπΟ
		4α: Προέκταση οδού 28ης Οκτωβρίου μέχρι τον δρόμο Τριλόφου-Επανομής	2.250	5,0	Από αγροτεμάχια 1121-1144 ως αγροτεμάχια 3939-1543
		4β: Τμήμα του δρόμου Τριλόφου-Επανομής από προέκταση οδού 28ης Οκτωβρίου	100	6,0	Παράλληλα με αγροτεμάχιο 1537

ΕΚΑΤΟΝΤΑΔΕΣ ΧΙΛΙΑΔΕΣ ΕΥΡΩ ΔΙΑΤΙΘΕΝΤΑΙ ΓΙΑ ΑΠΟΚΑΤΑΣΤΑΣΗ ΖΗΜΙΩΝ ΣΤΟΥΣ ΥΠΟΛΟΙΠΟΥΣ ΠΛΗΓΕΝΤΕΣ ΟΙΚΙΣΜΟΥΣ

Εγκρίθηκαν τα 2,6 εκατ. ευρώ για την αποκατάσταση της οδού Περικλέους

Με απόφαση του υφυπουργού Ανάπτυξης και Επενδύσεων Ιωάννη Τσακίρη, η οποία υπογράφηκε την Παρασκευή 16 Οκτωβρίου 2020, εγκρίθηκε η χρηματοδότηση για την αποκατάσταση της μεγάλης ζημίας η οποία προκλήθηκε στο δρόμο που συνδέει τους οικισμούς Τριλόφου – Πλαγιαρίου (οδός Περικλέους) εξ αιτίας της σφοδρής νεροποντής της 21ης Μαΐου 2020. Το ύψος της χρηματοδότησης ανέρχεται στο ποσό των 2.666.000, συμπεριλαμβανομένου του ΦΠΑ. Το ανωτέρω ποσό, με βάση τον κατ' εκτίμηση προϋπολογισμό – προμέτρηση, κατανέμεται ως εξής: 500.000 ευρώ για έργα προστασίας πρανών, 150.000 ευρώ για οδοστρωσία -οδοποιία -σήμανση και 1.500.000 για τα τεχνικά έργα-κατασκευή γέφυρας (συν 516.000 ΦΠΑ).

Υπενθυμίζεται ότι την επομένη της σφοδρής νεροποντής ο δήμος Θέρμης υπέβαλε αίτημα προς την Περιφέρεια Κεντρικής Μακεδονίας για να κηρυχθούν όλες οι πληγείσες κοινότητες του δήμου σε κατάσταση έκτακτης ανάγκης Πολιτικής Προστασίας. Σκοπός αυτού του αιτήματος ήταν να διασφαλιστούν οι πόροι για την αποκατάσταση των ζημιών καθώς και να κινηθούν τάχιστα οι διαδικασίες, τόσο για την έγκριση της χρηματοδότησης, όσο και οι υπόλοιπες οι οποίες αφορούν την εκπόνηση των μελετών και την εκτέλεση των εργασιών. Ως πρώτο αποτέλεσμα της έγκρισης του αιτήματος για την κήρυξη αυτών των περιοχών σε κατάσταση έκτακτης ανάγκης Πολιτικής Προστασίας είναι η έγκριση της χρηματοδότησης των 2,6 εκατ. ευρώ.

Παράλληλα, ο δήμος Θέρμης προετοίμασε και υπέβαλε πρόταση στην Περιφέρεια Κεντρικής Μακεδονίας για την υπογραφή προγραμματικής σύμβασης μεταξύ δήμου και ΠΚΜ, προκειμένου να αναλάβει ο δήμος το έργο της ανάθεσης και εκπόνησης των απαιτούμενων μελετών, ώστε να γίνει στη συνέχεια η δημοπράτηση του έργου για την αποκατάσταση της αστοχίας στην οδό Περικλέους.

Πέραν των 2,6 εκατ. ευρώ τα οποία εγκρίθηκαν για το συγκεκριμένο έργο, διατίθενται επίσης εκατοντάδες χιλιάδες

ευρώ για την αποκατάσταση των ζημιών στις υπόλοιπες πληγείσες περιοχές του δήμου Θέρμης. Οι εργασίες αυτές, τις οποίες υλοποιεί η Περιφέρεια Κεντρικής Μακεδονίας αφορούν:

- Καθαρισμούς στην κοινότητα Πλαγιαρίου, όπου καταγράφηκαν πλημμυρικά φαινόμενα σε αγροτικές οδούς: α) στην οδό που οδηγεί στο παιδικό χωριό SOS και β) στην προέκταση της οδού 28ης Οκτωβρίου, νότια της οδού Περικλέους.
- Καθαρισμούς στην περιοχή της κοινότητας Καρδίας, μεταξύ των ορίων των κοινοτήτων Καρδίας-Ν. Ρυσίου -Τριλόφου και στο ρέμα Καρδαράς που συνδέει την Καρδία με τον Τρίλοφο.
- Καθαρισμούς από τη μεταφορά μεγάλων ποσοτήτων φερτών υλικών εντός των ρεμάτων, αλλά και σε τμήματα του οδικού δικτύου.
- Καθαρισμό ρεμάτων σε Ταγαράδες, Αγία Παρασκευή, στον ποταμό Ανθεμούντα, στα Βασιλικά, το Τριάδι και τη Νέα Ραιδεστό.

Προχωρά το έργο της ψηφιοποίησης του αρχείου της Πολεοδομίας

Προχωρά με γοργούς ρυθμούς η ψηφιοποίηση των φακέλων – αρχείων της Πολεοδομίας του δήμου Θέρμης. Στις αρχές Οκτωβρίου το δημοτικό συμβούλιο όρισε την τριμελή επιτροπή η οποία θα αναλάβει να ελέγχει την πρόοδο υλοποίησης της Β' φάσης του έργου της ψηφιοποίησης. Ο δήμος Θέρμης, σε μια προσπάθεια καλύτερης εξυπηρέτησης των πολιτών και διευκόλυνσης παράλληλα του έργου, υπηρεσιών και επαγγελματιών, ολοκλήρωσε ήδη την Α' φάση της ψηφιοποίησης και προχωρά με ταχείς ρυθμούς στην υλοποίηση της Β' φάσης.

Το έργο της ψηφιοποίησης, κυρίως των φακέλων των οικοδομικών αδειών, έχει ξεκινήσει από τις αρχές του 2020. Με την ολοκλήρωση της πρώτης φάσης ψηφιοποιήθηκαν τα αρχεία και οι φάκελοι της υπηρεσίας από το 1947 έως το 1990.

Η Β' φάση ψηφιοποίησης περιλαμβάνει 4.450 φακέλους της υπηρεσίας με οικοδομικές άδειες. Η Πολεοδομία του δήμου Θέρμης, διαθέτει σήμερα 19.728 φακέλους και κατά την πρώτη φάση έχουν ψηφιοποιηθεί 5.415.

Στόχος αυτής της προσπάθειας είναι η υπηρεσία να αποκτήσει σύντομα ψηφιακές υποδομές, ώστε να μπορεί να εξυπηρετεί αποτελεσματικά τους πολίτες, παρακάμπτοντας χρονοβόρες διαδικασίες, όπως της αναζήτησης και θεώρησης των αδειών κ.ο.κ.

Ο αρμόδιος αντιδήμαρχος Σπύρος Γαντάς αναφερόμενος στο βασικό στόχο του εγχειρήματος τόνισε ότι "με συντονισμένες ενέργειες επιδιώκουμε να διαμορφωθεί μια κρίσιμη μάζα ψηφιοποιημένων αρχείων, ώστε με πολύ μεγαλύτερη αποτελεσματικότητα να χορηγούμε ψηφιοποιημένα αρχεία, είτε σε πολίτες – είτε σε μηχανικούς. Σταθερή επιδίωξη της δημοτικής αρχής αποτελεί η συνεχής βελτίωση της ποιότητας και του εύρους των παρεχόμενων υπηρεσιών προς τους πολίτες, καθώς και η εξασφάλιση πλέον αποδοτικών και ποιοτικών λύσεων για τους δημότες."

ΘΑ ΛΕΙΤΟΥΡΓΗΣΟΥΝ ΜΕΣΩ ΔΙΑΔΙΚΤΥΟΥ ΛΟΓΩ ΤΗΣ ΠΑΝΔΗΜΙΑΣ

Τρεις νέες Σχολές Γονέων στον δήμο Θέρμης

Τρείς ακόμη Σχολές Γονέων παιδιών -μαθητών που φοιτούν στα σχολεία του δήμου Θέρμης ξεκίνησαν τις δέκα δίωρες συναντήσεις τους, στο πλαίσιο του προγράμματος των Σχολών Γονέων που διοργανώνει ο δήμος Θέρμης σε συνεργασία με την ΑΝΑΤΟΛΙΚΗ Α.Ε. στο πλαίσιο λειτουργίας του «Συμβουλευτικού Σταθμού Υποστήριξης Μαθητών και Γονέων δήμου Θέρμης».

Με δεδομένες τις συνθήκες που έχουν διαμορφωθεί λόγω COVID-19, όλες οι συναντήσεις θα πραγματοποιηθούν διαδικτυακά με τη χρήση της ψηφιακής πλατφόρμας ZOOM meetings.

Ειδικότερα, την διαδικτυακή έναρξη τους έκαναν δύο σχολές γονέων για γονείς με παιδιά στην πρωτοβάθμια εκπαίδευση (νηπιαγωγείο- Δημοτικό), την Δευτέρα, 9/11 και την Τετάρτη 11 Νοέμβριου, ενώ οι υπόλοιπες εννέα (9) συναντήσεις θα πραγματοποιηθούν σε εβδομαδιαία βάση με ημερομηνία λήξης στις 27 Ιανουαρίου 2021.

Η τρίτη σχολή γονέων για γονείς με παιδιά στην Δευτεροβάθμια εκπαίδευση (Γυμνάσιο- Λύκειο), που θα υλοποιείται κάθε Τρίτη, ξεκίνησε στις 10 Νοεμβρίου, ενώ κάθε επόμενη θα υλοποιείται σε 15νθημερη βάση και λήξη στις 30 Μαρτίου.

Όπως τονίζει η επιστημονική υπεύθυνη του προγράμματος, ψυχολόγος Ελευθερία Πήτα «ο γονεϊκός ρόλος είναι δύσκολος και σε συνεχή εξέλιξη. Απαιτεί δεξιότητες, υπομονή και έμπνευση, ώστε κάθε γονέας να αποφασίζει και να κάνει ό,τι κρίνει κατάλληλο για την ανατροφή του παιδιού του, συνήθως έχοντας ως εφόδιο τα προσωπικά του βιώματα. Οι γονείς αντιμετωπίζουν συχνά δυσκολίες, που τους κάνουν να νοιώθουν αβοήθητοι. Από την άλλη, η κοινωνία μας απαιτεί -και σωστά κάνει-όλοι όσοι ασχολούνται με τα παιδιά να έχουν ειδική εκπαίδευση. Οι γονείς δεν έχουν καμία ιδιαίτερη εκπαίδευση. Στη σημερινή εποχή, μία εποχή επιρροής και πειθούς, είναι απαραίτητο οι γονείς να εκπαιδευτούν έτσι ώστε να μάθουν να κατανοούν τη συμπεριφορά των παιδιών τους για να έχουν πολύ περισσότερες πιθανότητες να τα επηρεάσουν θετικά».

«Μέσα από τον Συμβουλευτικό Σταθμό υποστήριξης γονέων, μαθητών και εκπαιδευτικών ακούμε τους προβληματισμούς τους. Ανταποκρινόμενοι με συνέπεια στα αιτήματα και τις ανάγκες των γονέων και των μαθητών του δήμου, συνεχίζουμε τη λειτουργία του προγράμματος και τους καλούμε όλους να συμμετάσχουν» τονίζει ο αντιδήμαρχος Παιδείας Στέλιος Αποστόλου.

Για όσους γονείς – κηδεμόνες μαθητών ενδιαφέρονται μπορούν να δηλώσουν συμμετοχή. Με την παραλαβή της συμπληρωμένης αίτησής σας, θα σας αποσταλεί σύνδεσμος σύνδεσης στις συναντήσεις της σχολής γονέων που θα επιλέξετε!

Πληροφορίες καθημερινά 9.00-14.00, ΑΝΑΤΟΛΙΚΗ Α.Ε.: Ελευθερία Πήτα, τηλ: 2310463.930 και e-mail: info@anatoliki.gr ή στο φαξ: 2310486203 και στην Αντιδημαρχία Παιδείας Δ. Θέρμης στο τηλ. 2313300764.

Απινιδωτή απέκτησε ο Σύλλογος Γονέων του 3ου Δ.Σ. Θέρμης

Ένα από τους σημαντικότερους στόχους του –δώρο ζωής, που είχε θέσει τα τελευταία χρόνια, εκπλήρωσε ο Σύλλογος Γονέων και Κηδεμόνων του 3ου δημοτικού σχολείου Θέρμης /Τριαδίου. Το ζήτημα απόκτησης απινιδωτή ήταν ένας στόχος ο οποίος είχε τεθεί ήδη από την πρώτη κιόλας συνεδρίαση του διοικητικού συμβουλίου του Συλλόγου την περσινή σχολική χρονιά.

Από τότε έως σήμερα γονείς και παιδιά ανέλαβαν την πρωτοβουλία να συγκεντρώσουν τα απαιτούμενα χρήματα με την πώληση λαχνών. Ένα χρόνο μετά η απόκτηση του απινιδωτή είναι πλέον πραγματικότητα.

Ο Σύλλογος Γονέων και Κηδεμόνων αισθάνεται την ανάγκη να ευχαριστήσει θερμά τους μαθητές της περσινής Στ' και της Ε' τάξης του δημοτικού σχολείου για το σημαντικό ποσό το οποίο συνεισέφεραν από την πώληση των λαχνών, το οποίο προστέθηκε στο ποσό το οποίο συγκεντρώθηκε από το Σύλλογο από το περσινό Χριστουγεννιάτικο Bazzar αλλά και από τις συνδρομές, ώστε σήμερα να αποτελεί πραγματικότητα η απόκτηση του απινιδωτή, ενός δώρου ζωής για την τοπική κοινωνία.

Ο απινιδωτής ως το τέλος της τρέχουσας εβδομάδας θα τοποθετηθεί σε σημείο εύκολο προσβάσιμο από τους κατοίκους του Τριαδίου στο κατάστημα ΔΙΠΥΡΟΝ, στην είσοδο του οικισμούς.

Το ειδικό κουτί του απινιδωτή θα είναι κλειδωμένο και στα κλειδιά θα έχουν πρόσβαση οι κάτοικοι οι οποίοι θα εκπαιδευτούν από την Εθελοντική Ομάδα Πολιτικής Προστασίας Θέρμης, πάνω στη χρήση του και συγκεκριμένα πάνω σε ζητήματα καρδιοαναπνευστικής αναζωογόνησης και γενικότερα στη χρήση αυτόματου εξωτερικού απινιδωτή.

Οι ενδιαφερόμενοι κάτοικοι του Τριαδίου οι οποίοι επιθυμούν να λάβουν μέρος στην εκπαίδευση χρήσης του απινιδωτή θα πρέπει να δηλώσουν το ενδιαφέρον τους στο Σύλλογο Γονέων και Κηδεμόνων του 3ου δημοτικού σχολείου.

ΠΡΟΚΕΙΤΑΙ ΓΙΑ ΤΟ 1ο ΔΗΜ. ΣΧΟΛΕΙΟ ΤΡΙΛΟΦΟΥ, ΤΟ 2ο ΓΥΜΝΑΣΙΟ ΜΙΚΡΑΣ ΚΑΙ ΤΟ 2ο ΓΥΜΝΑΣΙΟ ΘΕΡΜΗΣ

Άλλα τρία σχολεία του δήμου Θέρμης θερμαίνονται με φυσικό αέριο

Άλλες τρεις σχολικές μονάδες του δήμου Θέρμης συνδεθήκαν και θα θερμαίνονται από φέτος με φυσικό αέριο. Πρόκειται για τα δύο κτίρια του 1ου Δημοτικού Σχολείου Τριλόφου, το 2ο Γυμνάσιο Μίκρας στον Τρίλοφο καθώς και το 2ο Γυμνάσιο Θέρμης που βρίσκεται στο Ν. Ρύσιο. Στο σχεδιασμό του δήμου, σύμφωνα με τον αντιδήμαρχο Παιδείας Στέλιο Αποστόλου «ακολουθεί η σύνδεση των υπολοίπων σχολείων που περιλαμβάνονται στη δωρεά της ΕΔΑ ΘΕΣΣ για τις μελέτες εγκατάστασης δικτύου, ενώ παράλληλα, προχωρούν για υλοποίηση οι μελέτες για τα σχολεία του Τριαδίου, της Νέας Ραιδεστού και τα υπόλοιπα της Θέρμης όπου υπάρχει δίκτυο φυσικού αερίου».

Σημαντικό ρόλο στην υλοποίηση του σχεδιασμού της αντιδημαρχίας Παιδείας για τη θέρμανση των σχολείων με φυσικό αέριο διαδραματίζει η καλή συνεργασία με την εταιρεία ΕΔΑ ΘΕΣΣ. Μάλιστα, η σύνδεση με φυσικό αέριο στο 1ο Δημοτικό Σχολείου Τριλόφου και το 2ο Γυμνάσιο Μίκρας επισπεύσθηκε σημαντικά, αφού οι μελέτες για την εγκατάσταση του εσωτερικού δικτύου των σχολείων ήταν δωρεά της εταιρείας.

Συγκεκριμένα, με την επέκταση του δικτύου φυσικού αερίου στη δημοτική ενότητα Μίκρας, η εταιρεία ΕΔΑ ΘΕΣΣ πρόσφερε δωρεάν στον δήμο Θέρμης τις μελέτες για την εγκατάσταση του εσωτερικού δικτύου φυσικού αερίου σε οκτώ σχολικά κτίρια. Αυτά είναι τα κτίρια του 1ου Δημοτικού Σχολείου Τριλόφου, το 1ο Νηπιαγωγείο Πλαγιαρίου, το 2ο Νηπιαγωγείο Πλαγιαρίου, το 1ο Γυμνάσιο Μίκρας, το 2ο Γυμνάσιο Μίκρας και το 1ο Λύκειο Μίκρας.

Η ΕΔΑ ΘΕΣΣ πρόσφερε δωρεάν τις μελέτες για την εγκατάσταση του δικτύου σε οκτώ σχολικά κτίρια.

Από την αλλαγή λέβητα στο 2ο Γυμνάσιο Μίκρας.

Παράλληλα, ολοκληρώθηκε η σύνδεση του διδακτηρίου του 2ου Γυμνάσιου Θέρμης στο Νέο Ρύσιο, η οποία προβλεπόταν στη μελέτη του νέου αυτού κτιρίου.

Την υλοποίηση του σχεδιασμού για την αντικατάσταση της χρήσης του πετρελαίου με φυσικό αέριο στα σχολικά κτίρια συντονίζουν η Ευαγγελία Κούτρη πρόεδρος της Σχολικής Επιτροπής Πρωτοβάθμιας Εκπαίδευσης και ο Αχιλλέας Μεταλούλης αντιπρόεδρος της Σχολικής Επιτροπής Δευτεροβάθμιας Εκπαίδευσης.

Οι εργασίες για τη σύνδεση ξεκίνησαν από το 1ο Δημοτικό Σχολείο Τριλόφου και το 2ο Γυμνάσιο Μίκρας με απόφαση των διοικητικών συμβουλίων των δύο επιτροπών.

Τάμπλετ σε μαθητές για την τηλεκπαίδευση παραχώρησε ο δήμος Θέρμης

Στήριξη στις οικονομικά αδύναμες οικογένειες με παιδιά στο σχολείο, που δεν έχουν τον απαραίτητο εξοπλισμό για να παρακολουθήσουν εξ αποστάσεως μαθήματα δίνει ο δήμος Θέρμης. Συγκεκριμένα, με την συνδρομή των διευθυντών των σχολικών μονάδων, ο δήμος δίνει τη δυνατότητα δανεισμού τάμπλετ σε μαθητές των γυμνασίων και λυκείων, οι οποίοι δεν διαθέτουν κάποια ηλεκτρονική συσκευή. Σύμφωνα με τον αντιδήμαρχο Παιδείας, Νέας Γενιάς και Δια Βίου Μάθησης Στέλιο Αποστόλου, ο δήμος θέρμης προμηθεύτηκε ενενήντα πέντε τάμπλετ τα οποία διαθέτει στα γυμνάσια και τα λύκεια προκειμένου να δοθεί η δυνατότητα σε όλους ανεξαιρέτως τους μαθητές να συνεχίσουν απρόσκοπτα τις σπουδές τους. Η επιλογή των μαθητών θα γίνει με βάση κοινωνικά και άλλα κριτήρια, μεταξύ των οποίων συγκαταλέγονται ιδίως το χαμηλό εισόδημα, η ανεργία των γονέων ή κηδεμόνων, η ιδιότητα μέλους μονογονεοκής, πολύτεκνης, τρίτεκνης ή ορφανικής οικογένειας, ή ύπαρξη ειδικών δυσκολιών μάθησης. Τα αιτήματα δανεισμού θα διαβιβάζονται από τα σχολεία στο Γραφείο Παιδείας του δήμου το οποίο θα αξιολογεί το αίτημα σε συνεργασία με τις κοινωνικές υπηρεσίες του δήμου. Ο γονιός υποχρεούται σε καταβολή αποζημίωσης σε περίπτωση απώλειας, καταστροφής ή βλάβης, η οποία δεν οφείλεται σε ελάττωμα της συσκευής, καθώς και σε περίπτωση που απλώς αρνηθεί την επιστροφή της στη σχολική μονάδα, από την οποία την παρέλαβε.

ΠΡΩΤΟΤΥΠΗ ΕΙΚΑΣΤΙΚΗ ΠΑΡΕΜΒΑΣΗ ΒΑΣΙΣΜΕΝΗ ΣΤΟ ΜΥΘΟ ΤΗΣ ΚΟΚΚΙΝΗΣ ΚΛΩΣΤΗΣ

Ο «τοίχος της Ειρήνης» χτίζεται στην Περιστερά

Μια πρωτότυπη εικαστική παρέμβαση ξεκίνησε πριν από λίγο καιρό στην Κοινότητα της Περιστεράς. Συγκεκριμένα, εικαστικοί της ομάδας «Επίμονη Τέχνη», εμπνευσμένοι από το μύθο της κόκκινης κλωστής, δημιουργούν τον «Τοίχο της Ειρήνης», ο οποίος θα εμπλουτίζεται διαρκώς χάρη στη συμμετοχή των κατοίκων. Η εικαστική παρέμβαση γίνεται πάνω σε έναν τοίχο ο οποίος βρίσκεται κοντά στην κεντρική πλατεία της Περιστεράς, με μήκος περίπου πενήντα μέτρα και ύψος τριών μέτρων.

Η ιδέα προέκυψε έπειτα από συζήτηση ανάμεσα στον πρόεδρο της Κοινότητας Περιστεράς Δημήτρη Ντισλή με τον art director Παντελή Τσάτση. Στην όλη προσπάθεια συνέδραμαν επίσης οι εικαστικοί Χρύσα Μπαρζόκα, Αλέξανδρος Καρόζας, Μαρία Μπόζια, Μιχάλης Σισμανίδης καθώς και αρκετοί εθελοντές, κάτοικοι της Περιστεράς.

Σύμφωνα με τον πρόεδρο της Κοινότητας «αρχικά η πρώτη σκέψη μας ήταν απλώς να ομορφύνει ο συγκεκριμένος τοίχος γιατί βρίσκεται σε κεντρικό σημείο από όπου διέρχεται πολύς κόσμος. Στην πορεία όμως όλο αυτό εξελίχθηκε, συζήτησα με αξιόλογους καλλιτέχνες, οι οποίοι δεν ήθελαν απλώς να ομορφύνουν το συγκεκριμένο σημείο, αλλά, μέσα από την εικαστική τους παρέμβαση να δώσουν ένα βαθύτερο νόημα σε αυτό. Ο 'Τοίχος της Ειρήνης' λοιπόν μιλάει για τις σχέσεις των ανθρώπων, για το νόημα και το μυστήριο της ζωής που είναι μοναδικό για τον καθένα μας, όπως μοναδική είναι και η ύπαρξη του καθενός μας. Βλέποντας τον τοίχο, τόσο οι κάτοικοι όσο και οι επισκέπτες θα θυμούνται το πιο σημαντικό: Να επιδιώξουν να δώσουν χαρά στη ζωή τους».

Η «Επίμονη Τέχνη», είναι ένα εικαστικό σχήμα το οποίο παράγει αδιαμεσολάβητες εκθέσεις και events που εμπνεύστηκε και διοργανώνει η εικαστικός Χρύσα Μπαρζόκα. Η εικαστική δημιουργία του «Τοίχου της Ειρήνης» είναι εμπνευσμένη από το μύθο της κόκκινης κλωστής.

Με καταγωγή από την Ιαπωνία, ο μύθος της κόκκινης κλωστής εξηγεί τα μυστήρια της ζωής με έναν τρόπο που είναι ταυτόχρονα τόσο πιστευτός, αλλά και απίστευτα ρομαντικός. Κλείστε τα μάτια σας και φανταστείτε, ότι το σώμα σας είναι διάφανο. Μπορείτε να κάνετε εικόνα όλο το ατέλειωτο και πολύπλοκο δίκτυο των αιμοφόρων αγγείων, που συνδέει όλα τα μέρη του σώματος; Οφείλουμε την ύπαρξή μας σε αυτά τα αιμοφόρα αγγεία. Τώρα, δώστε ιδιαίτερη προσοχή στο αγγείο που συνδέει την καρδιά με το μικρό δάχτυλο. Σχηματισμένο από την ωλένιο αρτηρία, αυτό το αγγείο δείχνει ξεκάθαρα, ότι το μικρό δάχτυλο είναι «εκπρόσωπος» της καρδιάς μας. Για αυτόν τον λόγο, σε πολλούς πολιτισμούς, όταν δυο άνθρωποι κάνουν ανακωχή ενώνουν τα μικρά τους δάχτυλα.

Σύμφωνα με την ιαπωνική παράδοση, αυτό το κόκκινο νήμα που προέρχεται από την καρδιά δεν τελειώνει στην άκρη του δακτύλου. Συνεχίζει με την μορφή μιας αόρατης κόκκινης κλωστής, η οποία «ρέει» από το μικρό μας δάχτυλο και ενώνεται με τις κόκκινες κλωστές των άλλων ανθρώπων.

Άνθρωποι που συνδέονται με αυτόν τον τρόπο συνδέονται

μεταξύ τους με την ίδια μοίρα. Αργά ή γρήγορα, είναι μοιραίο να συναντηθούν, άσχετα από το πόσο μακριά μένουν ο ένας από τον άλλον ή πόσο διαφέρουν οι συνθήκες ζωής τους. Και, όταν συμβεί αυτό είναι σίγουρο, ότι η συνάντηση αυτή θα τους επηρεάσει βαθιά. Οι κλωστές μπορεί μερικές φορές να τεντωθούν και να μπερδευτούν και αυτό μπορεί να αναβάλλει την συνάντηση, αλλά οι δεσμοί δεν θα σπάσουν ποτέ.

Η ολιστική φιλοσοφία υποστηρίζει, ότι ακόμα και αν δεν μπορούμε να το συνειδητοποιήσουμε, οι ζωές μας κινούνται σε μια προαποφασισμένη κατεύθυνση που καθοδηγείται από αόρατες κλωστές, τις οποίες έχει υφάνει το ίδιο το Σύμπαν. Και όσο περνάει ο καιρός, η κόκκινη κλωστή που μας συνδέει με την αδελφή ψυχή μας γίνεται όλο και μικρότερη. Και όπως θα έλεγαν οι Ιάπωνες: «Ο κόσμος μας είναι γεμάτος εμπόδια, αλλά τίποτα δεν συμβαίνει τυχαία». Σας προτείνουμε να επισκεφθείτε τον «Τοίχο της Ειρήνης» και να βρείτε την δική σας κόκκινη κλωστή ...

Εκδηλώσεις στη μνήμη του Οσίου Ευθυμίου

Με θρησκευτική κατάνυξη πραγματοποιήθηκαν οι εκδηλώσεις μνήμης για τον Όσιο Ευθύμιο τον Νέο στην Κοινότητα της Περιστεράς. Ανήμερα της εορτής, πραγματοποιήθηκε το πρωί στην Ιερά Μονή Αγίου Ανδρέου, πανηγυρικός όρθρος και θεία λειτουργία χοροστατούντος του σεβασμιότατου μητροπολίτη Ιερισσού, Άγιου Όρους και Αρδαμερίου κ.κ. Θεόκλητου.

Τηρώντας όλα τα απαραίτητα μέτρα προφύλαξης παρουσία του δημάρχου Θέρμης Θεοδώρου Παπαδόπουλου και άλλων εκπροσώπων του δήμου και του Τοπικού Συμβούλιου, αρκετοί πιστοί παρακολούθησαν την πανηγυρική Θεία Λειτουργία .

Ο Όσιος Ευθύμιος ο Νέος, γεννήθηκε επί Λέοντος Ε του Αρμενίου (813-820) σ' ένα χωριό της Γαλατίας. Έλαβε το όνομα Νικήτας και όταν ενηλικιώθηκε, αποχαιρέτησε την οικογένειά του και κατέφυγε στο όρος Όλυμπος της Βιθυνίας. Εκεί ο Ιωάννης το έτος 842, έκαρε τον Νικήτα μοναχό, του έδωσε το όνομα Ευθύμιος, και τον έστειλε στη Μονή των Πισσαδηνών.

Γύρω στο 858, ο όσιος Ευθύμιος αναχώρησε μαζί με τον Θεοστήρικτο, στον Άθω, όπου τότε ζούσαν μόνον ερημίτες. Λίγο αργότερα, ο Ευθύμιος πήγε στη Θεσσαλονίκη, όπου χειροτονήθηκε πρεσβύτερος.

Επιστρέφοντας στον Άθω, αποφάσισε να πάει στον Άγιο Ευστράτιο, μαζί με δύο συντρόφους του. Ενώ όμως έπλεαν για το νησί, τους αιχμαλώτισαν πειρατές Αγαρηνοί. Όταν απελευθερώθηκαν, επέστρεψαν στον Άθω, όπου του δόθηκε σε όραμα η εντολή να αναστηλώσει την εγκαταλελειμμένη μονή που βρισκόταν στο όρος Περιστερά.

Περίπου το 871 εγκαταστάθηκε στα ερείπια της μονής, μαζί με τον Ιγνάτιο και τον Εφραίμ όπου και κατόρθωσε να ανασυγκροτήσει τη μονή, η οποία ήταν αφιερωμένη στον άγιο Απόστολο Ανδρέα. Το 888 ίδρυσε εκεί κοντά και μία γυναικεία μονή, επικεφαλής της οποίας όρισε την Ευθυμία. Τέλος στις 15 Οκτωβρίου 898 απεβίωσε.

ΑΠΟ ΤΟ ΣΥΜΒΟΥΛΙΟ ΝΕΩΝ ΔΗΜΟΥ ΘΕΡΜΗΣ

Πρόσκληση στους νέους για συμμετοχή στον 2ο κύκλο συναντήσεων

Το Συμβούλιο Νέων Δήμου Θέρμης, επιστρέφει δυναμικά έπειτα από ένα επιτυχημένο ξεκίνημα και καλεί νέους και νέες 15 έως 29 χρονών από όλες τις κοινότητες του δήμου στον 2ο κύκλο συναντήσεων των τοπικών του κύκλων. Ως δομή υποστήριξης της ενεργού συμμετοχής των νέων σε κάθε έναν από τους 17 οικισμούς του δήμου Θέρμης, το Συμβούλιο Νέων παρέχει το φυσικό πλαίσιο για την ενδυνάμωση της συμμετοχής των νέων στην τοπική δημόσια ζωή, την αλληλεπίδρασή τους μ' αυτήν, την υποβολή προτάσεων στην τοπική πολιτική αρχή, αλλά και την από κοινού λήψη αποφάσεων σχετικά με θέματα που έχουν αντίκτυπο σε αυτούς και τη ζωή τους.

Στις συναντήσεις οι οποίες θα ακολουθήσουν εδραιώνουμε το Συμβούλιο Νέων σε όλους τους οικισμούς του δήμου, εμβαθύνουμε την εκπαίδευσή μας στον τρόπο λήψης αποφάσεων μέσω του καινοτόμου μοντέλου της Σοσιοκρατίας, καταρτίζουμε το καταστατικό μας και συγκροτούμε τον Κεντρικό Κύκλο του Συμβουλίου Νέων Δήμου Θέρμης.

Πέρα όμως από τις δράσεις οργανωτικού χαρακτήρα, τα μέλη του Συμβουλίου θα έχουν την ευκαιρία να συμμετέχουν σε:

- Ημερίδες, επιμορφωτικά σεμινάρια και συναντήσεις με θεματολογία που διοργανώνονται από επίσημα δίκτυα σε εθνικό ή ευρωπαϊκό επίπεδο για τη Νεολαία και στα οποία συμμετέχει επίσημα ο δήμος.
- Σεμινάρια σε μία ποικιλία θεμάτων τα οποία θα επιλέγουν οι ίδιοι (π.χ ανθρώπινα δικαιώματα, απασχόληση και καταπολέμηση της ανεργίας, εθελοντισμός, προστασία του περιβάλλοντος, υγεία, εκπαίδευση και κατάρτιση κ.ο.κ.).
- Συναντήσεις δικτύωσης τόσο ανάμεσα στους τοπικούς κύκλους του Συμβουλίου Νέων Δήμου Θέρμης, όσο και με συμβούλια άλλων πόλεων στην Ελλάδα και το εξωτερικό.
- Συναντήσεις ειδικών θεματικών κύκλων/ομάδων στις οποίες θα συμμετέχουν μέλη από διαφορετικούς τοπικούς κύκλους

Τα νέα μέλη είναι πάντα ευπρόσδεκτα στις συναντήσεις και για την υποδοχή τους ετοιμάζονται ειδικές δράσεις από κάθε τοπικό κύκλο. Οι συναντήσεις θα πραγματοποιούνται δια ζώσης, λαμβάνοντας όλα τα μέτρα προστασίας, αλλά και διαδικτυακά.

Δηλώσεις συμμετοχής για τα νέα μέλη μπορούν να υποβάλλονται:
https://forms.gle/AXrjipiTTbz7wap56

και #youthcounciloftherm i, #youth_municipalityofthermi.

Για περισσότερες πληροφορίες στο τηλ.: 2313 300764-6 ή στο e-mail: paideia@thermi.gov.gr.

Ένα έργο τέχνης στο κέντρο της Καρδίας

Πολύ όμορφη εικόνα απέκτησε η πλατεία του οικισμού της Καρδίας και ειδικότερα το οίκημα που έχει παραχωρηθεί από την Τοπική Κοινότητα στα μέλη του Τοπικού Κύκλου Καρδίας –Κάτω Σχολαρίου του Συμβουλίου Νέων Δήμου Θέρμης με την ολοκλήρωση της τοιχογραφίας και τον εξωραϊσμό του χώρου που τους παραχωρήθηκε.

Η τοιχογραφία έγινε με την αμέριστη βοήθεια της γραμματέως του Τοπικού Κύκλου Νέου Ρυσίου–Ταγαράδων, Νίκης Κόκαλλη, η οποία ανέλαβε τον σχεδιασμό και την υλοποίηση του έργου. Η Νίκη είναι μαθήτρια της πρώτης Λυκείου στο 2ο Γενικό Λύκειο Μίκρας και κατοικεί στο Νέο Ρύσιο. Η Νίκη, μετά την ολοκλήρωση του έργου επισήμανε ότι «Γενικά μου αρέσει πολύ να ζωγραφίζω, με γεμίζει και με ηρεμεί. Με γαληνεύει με λίγα λόγια. Όταν μου έγινε η πρόταση να βοηθήσω την νεολαία της Καρδίας στο να διακοσμήσουν τον εξωτερικό τοίχο του γραφείου τους χάρηκα που τους άρεσε

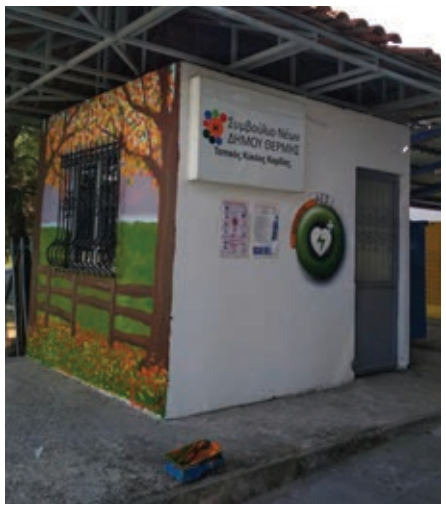

η μέχρι τώρα δουλειά μου, ακόμη και εάν αυτή είναι αρκετά ερασιτεχνική αφού δεν έχω κάνει κάποιο μάθημα ζωγραφικής...»

ΣΥΝΑΝΤΗΣΗ

Εκπρόσωποι του Συμβουλίου Νέων δήμου Θέρμης και του Γραφείου Παιδείας είχαν τη χαρά να συναντήσουν διαδικτυακά την Υπεύθυνη του Εκπαιδευτικού Προγράμματος του Κέντρου Σοσιοκρατίας της Αυστρίας, Barbara Strauch, που επισκέφτηκε την Ελλάδα και τη Θεσσαλονίκη.

Η Barbara Strauch, που εισήγαγε τη Σοσιοκρατία στην Ελλάδα και συμμετέχει, μαζί με άλλους experts, στη δημιουργία ενός δικτύου Συμβουλίου Νέων και Παιδιών ανά τον κόσμο, μίλησε με τους νέους και τις νέες του Συμβουλίου της Θέρμης, άκουσε τις προκλήσεις και τους προβληματισμούς τους, έδωσε απαντήσεις και μετέφερε την εμπειρία της από τη Μέθοδο της Σοσιοκρατίας αλλά και της δομής των «Youth Parliaments».

Η Barbara Strauch υπογράμμισε τη σπουδαιότητα του Συμβουλίου Νέων Δήμου Θέρμης, μιας και είναι το πρώτο αντίστοιχο εγχείρημα σε όλη την Ευρώπη, ενθάρρυνε τους νέους και νέες να συμμετέχουν ενεργά -ακόμα και εν μέσω του Covid-19- και δήλωσε την πρόθεσή της να το υποστηρίξει και να συμβάλλει στη δικτύωσή του.

ΝΕΑ ΠΝΟΗ ΣΤΑ ΠΑΡΚΑ

Τα μέλη του Τοπικού Κύκλου Καρδίας –Κάτω Σχολαρίου του Συμβουλίου Νέων Δήμου Θέρμης σε συνεργασία με τους εθελοντές Καρδίας ανέπτυξαν μια όμορφη πρωτοβουλία για την βελτίωση του αστικού τοπίου του χωριού τους. Στο πλαίσιο της συνεργασίας έβαψαν και φρόντισαν τα παγκάκια στην πλατεία του χωριού.

ΚΑΤΑΘΕΤΕΙ ΠΡΟΤΑΣΗ ΓΙΑ ΣΥΜΜΕΤΟΧΗ ΣΤΙΣ ΕΚΔΗΛΩΣΕΙΣ ΓΙΑ ΤΑ 200 ΧΡΟΝΙΑ ΑΠΟ ΤΗΝ ΕΛΛΗΝΙΚΗ ΕΠΑΝΑΣΤΑΣΗ

Τη συμβολή των Βασιλικών στον απελευθερωτικό αγώνα του '21 αναδεικνύει ο δήμος Θέρμης

Να καταθέσει πρόταση στο πλαίσιο του προγράμματος «Αντώνης Τρίτσης» και ειδικότερα στον Άξονα Προτεραιότητας: «Παιδεία, Πολιτισμός, Τουρισμός και Αθλητισμός», με τίτλο «Ελλάδα 1821 – Ελλάδα 2021», που αφορά τη χρηματοδότηση των δήμων για έργα και δράσεις για την επέτειο των διακοσίων ετών από την Ελληνική Επανάσταση, αποφάσισε η διοίκηση του δήμου Θέρμης. Η πρόταση αφορά αστικές παρεμβάσεις, δράσεις και εκδηλώσεις, με επίκεντρο τα Βασιλικά και σκοπό την ανάδειξη της ιστορικής συμβολής της περιοχής στον μαρτυρικό αγώνα του 1821. Τους βασικούς άξονες αυτής της πρότασης παρουσίασε στις 17 Νοεμβρίου στα μέλη του τοπικού συμβουλίου Βασιλικών, αλλά και στο δημοτικό συμβούλιο, μέσω τηλεδιάσκεψης, ο δήμαρχος Θέρμης Θόδωρος Παπαδόπουλος.

Όπως εξήγησε ο κ. Παπαδόπουλος στόχος της πρωτοβουλίας είναι να αναδείξει τη σπουδαιότητα της συμβολής των Βασιλικών στον απελευθερωτικό αγώνα, η οποία παραμένει σε πολλούς άγνωστη, τιμώντας παράλληλα τη μνήμη όσων θυσίασαν τη ζωή τους, στη διάρκεια των σκληρών μαχών που έλαβαν χώρα στην περιοχή, με πρωταγωνιστή τον καπετάν Χάψα, τον Ιούνιο του 1821.

Ο Καπετάν Χάψας στην πορεία του προς τη Θεσσαλονίκη, έφθασε στη Θέρμη (Σέδες) με τους άνδρες του στις 8 Ιουνίου του 1821. Εκεί έγινε μάχη με το ιππικό του Αχμέτ Μπέη των Γιαννιτσών. Οι τούρκοι νικήθηκαν και υποχωρήσαν και τότε έκανε την εμφάνισή του ο Μπαϊράμ πασάς.

Τότε ο Καπετάν Χάψας και οι άντρες του οπισθοχωρήσαν στους πρόποδες του βουνού Βούζιαρη, όπου ακολούθησε η φονική μάχη.

Η πρόταση της διοίκησης του δήμου περιλαμβάνει τρεις άξονες. Ο πρώτος αφορά σχέδιο για την ανάπλαση της κεντρικής πλατείας των Βασιλικών, με ταυτόχρονη κατασκευή ενός μνημείου, στη μνήμη των αγωνιστών της περιοχής το 1821.

Ο δεύτερος άξονας αφορά τη διοργάνωση μιας σειράς εκδηλώσεων, με επίκεντρο τα Βασιλικά και με τη συμμετοχή συλλόγων και εκπροσώπων από όλα τα επαναστατημένα χωριά της περιοχής. Για παράδειγμα, μία από τις προτάσεις της διοίκησης του δήμου είναι η συγκρότηση δικτύου επαναστατημένων χωριών της Χαλκιδικής με έδρα τα μαρτυρικά Βασιλικά.

Τέλος, με την επιμέλεια ειδικών επιστημόνων, θα γίνει συγκέντρωση όλου του ιστορικού υλικού με σκοπό μια ειδική έκδοση στην οποία θα παρουσιάζεται μέσα από ιστορικά ντοκουμέντα, η καθοριστική συμβολή των Βασιλικών καθώς και των υπολοίπων μαρτυρικών χωριών της περιοχής, στον αγώνα για την απαλλαγή από του τουρκικό ζυγό.

Για την εκπόνηση της οριστικής πρότασης η οποία θα υποβληθεί προς το πρόγραμμα «Αντώνης Τρίτσης» και την Επιτροπή «Ελλάδα 2021», η διοίκηση του δήμου προχωρά στη συγκρότηση ειδικής επιτροπής στην οποία θα κληθούν να συμμετάσχουν, εκτός από τους εκπροσώπους του κεντρικού δήμου και του τοπικού συμβουλίου Βασιλικών, ειδικοί επιστήμονες, προσωπικότητες και σημαντικοί σύλλογοι και φορείς της περιοχής. Έργο της επιτροπής θα είναι να κινητοποιήσει το σύνολο της τοπικής κοινωνίας προκειμένου να συμμετάσχει, με προτάσεις, στον προγραμματισμό και την υλοποίηση των δράσεων. Παράλληλα, θα αναλάβει την επιστημονική και οικονομική τεκμηρίωση της τελικής πρότασης η οποία θα υποβληθεί προς έγκριση και χρηματοδότηση. Σύμφωνα με το δήμαρχο, ασχέτως του ποσού χρηματοδότησης από το πρόγραμμα "Αντώνης Τρίτσης", το οποίο ανέρχεται σε 50 εκατ. ευρώ για το σύνολο της επικράτειας, ο δήμος θα καλύψει εξ ιδίων πόρων, το σύνολο της υπολειπόμενης δαπάνης ώστε να υλοποιηθούν στο ακέραιο όλες οι δράσεις οι οποίες θα σχεδιαστούν.

Η πρόταση του δήμου περιλαμβάνει την κατασκευή ενός νέου μνημείου προς τιμή των μαχητών των Βασιλικών που θυσιάστηκαν στις μάχες του Ιουνίου 1821.

Επετειακή κινητή έκθεση για τα 200 χρόνια της ελληνικής επανάστασης

Η δημοτική βιβλιοθήκη Θέρμης συμμετέχει ενεργά και συνεργάζεται δημιουργικά με τις υπόλοιπες δημοτικές -δημόσιες βιβλιοθήκες της Μακεδονίας στον κοινό στόχο της ανάδειξης της τοπικής ιστορίας και της συμβολής των προγόνων μας στην ανεξαρτησία του έθνους, με αφορμή τον εορτασμό των 200 χρόνων από την Ελληνική Επανάσταση, η οποία θα τιμηθεί το 2021.

Ειδικότερα την Πέμπτη 29 Οκτωβρίου 2020 πραγματοποιήθηκε η πρώτη συνάντηση-τηλεδιάσκεψη συνεργασίας των δημοτικών -δημοσίων βιβλιοθηκών της Μακεδονίας, με θέμα την πραγματοποίηση επετειακής εκδήλωσης το 2021, με την συμπλήρωση 200 ετών από την κήρυξη της Ελληνικής Επανάστασης.

Υπενθυμίζουμε ότι σκοπός αυτής της δράσης (έκθεση μέσω banner) είναι η προβολή των ιστορικών γεγονότων -μετά από ενδελεχή έρευνα σε βιβλιογραφία, αρχεία, ιδιωτικές συλλογές- που έλαβαν χώρα στις περιοχές των συμμετεχουσών βιβλιοθηκών, τα πρώτα χρόνια της επανάστασης.

Η έκθεση αφορά και θα περιλαμβάνει στοιχεία από επαναστατικά κινήματα - εξεγέρσεις, αλληλογραφία, διακηρύξεις, βίαιη φυγή και μετακίνηση πληθυσμών, εξισλαμισμούς, υποδούλωση, πορεία ζωής οικογενειών που συμμετείχαν στον απελευθερωτικό αγώνα και που μπορούν να αποτελέσουν πρώτη ύλη για την προβολή της εξέγερσης περιοχών και πόλεων της Μακεδονίας.

Στο πλαίσιο της δράσης η δημοτική βιβλιοθήκη πινακοθήκη Θέρμης ανάλαβε να αναδείξει την ιστορική μάχη και το ολοκαύτωμα των Βασιλικών που έλαβε χώρα στους πρόποδες και στην περιοχή γύρω από την ιστορική Μονή της Αγίας Αναστασίας την 10η Ιουνίου του 1821.

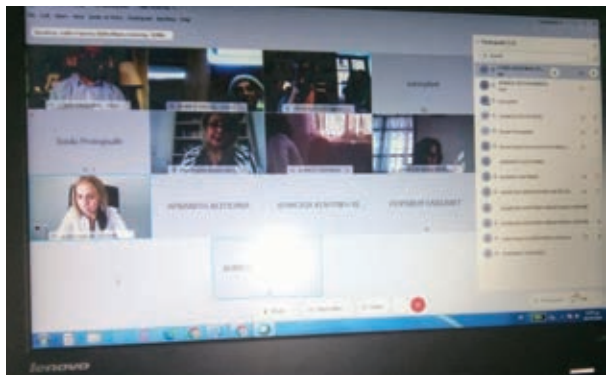

Η επόμενη συνάντηση – τηλεδιάσκεψη θα πραγματοποιηθεί την Παρασκευή 27 Νοεμβρίου 2020.

ΣΕ ΔΗΜΟΤΙΚΟ ΩΔΕΙΟ, ΣΧΟΛΗ ΧΟΡΟΥ ΚΑΙ ΠΟΛΙΤΙΣΤΙΚΑ ΤΜΗΜΑΤΑ ΤΟΥ ΔΗΜΟΥ ΘΕΡΜΗΣ

Μέσω διαδικτύου τα μαθήματα στη ΔΕΠΠΑΘ

Κοντά στους μαθητές του δημοτικού ωδείου και της σχολής χορού, αλλά και σε όλους όσους παρακολουθούν τμήματα εικαστικών και θεάτρου σε όλο τον δήμο Θέρμης βρίσκεται η Δημοτική Επιχείρηση Πολιτισμού Περιβάλλοντος και Αθλητισμού, διαδικτυακά, για άλλη μια φορά, φέτος με το δεύτερο κύμα της πανδημίας. Μαθητές του δημοτικού ωδείου από κάθε γωνιά του Δήμου Θέρμης όπως οι μικροί Γιώργος Παπαγεωργίου και Πρόδρομος Σαμαράς που κατοικούν στη Ν. Ραιδεστό και μαθήτριες στη Σχολή Χορού της ΔΕΠΠΑΘ όπως η Άρτεμις Καραματθαίου από το Τριάδι, η οποία παρακολουθεί εδώ και οκτώ χρόνια μαθήματα χορού, συνεχίζουν απρόσκοπτα τις σπουδές τους στους αγαπημένους τους τομείς. Αλλά και άνθρωποι μεγαλύτερης ηλικίας συνδέονται καθημερινά, μέσω διαδικτύου για να συνεχίσουν τις δημιουργικές δραστηριότητες που είχαν πριν από την πανδημία. Ο κ. Χαράλαμπος Τριανταφυλλίδης από τη Σουρωτή, για παράδειγμα, παίρνει σε καθημερινή, σχεδόν βάση οδηγίες για να συνεχίζει τα έργα του στην Αγιογραφία και η κ. Φανή Μόσχου από το Ν. Ρύσιο συνεχίζει διαδικτυακά τα μαθήματα της στην κοπτική-ραπτική.

ΔΙΑΔΙΚΤΥΑΚΑ ΜΑΘΗΜΑΤΑ

Στο δημοτικό ωδείο τα ατομικά μαθήματα ενόργανης μουσικής όπως το πιάνο, το βιολί, η κιθάρα, η βιόλα, το βιολοντσέλο κ.α, αλλά και τα ομαδικά όπως η θεωρία πραγματοποιούνται καθημερινά με σύγχρονη ή ασύγχρονη τηλε-εκπαίδευση. Αξίζει να σημειωθεί ότι διαδικτυακά γίνεται το 90% των μαθημάτων, ενώ πέρυσι χάρη στην εργασία και την επιμονή καθηγητών και μαθητών κανένα παιδί δεν «έχασε τη χρονιά» και οι εξετάσεις έγιναν όλες κανονικά, όπως δηλώνει ο καλλιτεχνικός διευθυντής του ωδείου Θεόδωρος Γκρούνης.

Με διαδικτυακό τρόπο, συνεχίζονται, επίσης, τα μαθήματα στα τμήματα των διευθύνσεων Εικαστικών και Χορού, ενώ οι καθηγητές στη Διεύθυνση Θεάτρου διατηρούν την επαφή με τους μαθητές και το αντικείμενο με τη βοήθεια της τεχνολογίας.

Στη σχολή χορού η διαδικασία εκμάθησης και απασχόλησης μέσω διαδικτύου στα διάφορα τμήματα υλοποιείται συνδυαστικά τόσο με σύγχρονες, όσο και με ασύγχρονες μεθόδους διδασκαλίας. Τα παιδιά πραγματοποιούν on-line μαθήματα χορού με την δασκάλα του τμήματος να δείχνει το μάθημα ή οι δασκάλες προωθούν video με ασκήσεις ή link με διαδικτυακό υλικό κατάλληλο για το ηλικιακό και χορευτικό επίπεδο, οδηγίες για τη δημιουργία χορογραφιών και την ορθή εκτέλεση ασκήσεων, ή ζωγραφιές και παραμύθια με θέμα το χορό για τις πιο μικρές ηλικίες. «Βασικό μας μέλημα» σύμφωνα με τη Σοφία Τσαμασλίδου, καλλιτεχνική διευθύντρια της σχολής χορού «είναι να καταφέρουμε να διατηρήσουμε την επαφή των σπουδαστών με την εκπαιδευτική διαδικασία και το χορό, αλλά και να αξιοποιήσουμε, παράλληλα, τη δυνατότητα για περαιτέρω καλλιέργεια, εξέλιξη και εμβάθυνση των γνώσεων και της τεχνικής κατάρτισης, τόσο των μαθητών όσο και των δασκάλων χορού μέσω του διαδικτύου».

Τα τμήματα χορού που συμμετέχουν στην εξ αποστάσεως μάθηση είναι τα τμήματα μπαλέτου, μουσικοκινητικής αγωγής, σύγχρονου χορού, μοντέρνου χορού, hip hop, ρυθμικής και ενόργανης, των Κέντρων Πολιτισμού Θέρμης, Τριαδίου, Ν. Ραιδεστού, Βασιλικών, Ταγαράδων, Σουρωτής, Ν. Ρυσίου, Καρδίας, Τριλόφου και Πλαγιαρίου.

ΥΠΟΛΟΙΠΑ ΤΜΗΜΑΤΑ

Στα εικαστικά και πολιτιστικά, όλα τα τμήματα ενηλίκων χρησιμοποιούν συνδυασμό ασύγχρονων και σύγχρονων μεθόδων εξ αποστάσεως εκπαίδευσης και σύντομα θα ενταχθούν στην ίδια διαδικασία τα εφηβικά και παιδικά τμήματα.

Στόχος σύμφωνα με την Εύα Κωνσταντινίδου, καλλιτεχνική διευθύντρια εικαστικών είναι «να στηρίξουμε το σύνολο των μαθητών μας, συνεχίζοντας να προσφέρουμε γνώση και εκμάθηση δεξιοτήτων και παράλληλα μια δημιουργική διέξοδο, στη δύσκολη αυτή περίοδο που διανύουμε. Είναι σημαντικό για εμάς να είμαστε και τώρα πομποί έμπνευσης και δημιουργίας και να τονώσουμε το αίσθημα της ενότητας και της αλληλοϋποστήριξης. Γι' αυτό και δημοσιοποιούμε μέρος της δουλειάς μας στα μέσα κοινωνικής δικτύωσης των Κέντρων Πολιτισμού και του δήμου Θέρμης, ώστε να έχουν πρόσβαση πέρα από τους σπουδαστές μας και οι υπόλοιποι δημότες.

Μέχρι στιγμής τα τμήματα εικαστικών που συμμετέχουν στην εξ αποστάσεως εκπαίδευση είναι τα τμήματα ζωγραφικής ενηλίκων, αγιογραφίας, κοπτικής-ραπτικής και διακοσμητικών αντικειμένων των Κέντρων Πολιτισμού Θέρμης, Τριαδίου, Ν. Ρυσίου,

Ταγαράδων και Βασιλικών.

Όπως δήλωσε η πρόεδρος της ΔΕΠΠΑΘ Αθηνά Παπαδάκη «η ανταπόκριση τόσο των εργαζομένων και των καθηγητών όσο και των μικρών ή μεγάλων μαθητών στα διαδικτυακά μαθήματα είναι μεγάλη και συγκινητική. Όπου υπάρχει η δυνατότητα και ανάλογα με το αντικείμενο τα μαθήματα γίνονται διαδικτυακά. Σύντομα οι υπηρεσίες τηλε-εκπαίδευσης πρόκειται να αναβαθμιστούν μέσα από μία νέα πιο δυναμική πλατφόρμα. Έτσι, δίνουμε τη δυνατότητα στους σπουδαστές μας να παρακολουθούν τα μαθήματά τους χωρίς προβλήματα, αλλά και να διατηρήσουν την επαφή με τις καθημερινές δραστηριότητές τους».

Η δημοτική βιβλιοθήκη υλοποιεί, ως μέλος του δικτύου βιβλιοθηκών της Εθνικής Βιβλιοθήκης, το πρόγραμμα «Από τη βιβλιοθήκη στο σπίτι», που έχει στόχο την εξ αποστάσεως ενασχόληση των πολιτών με δημιουργικές δράσεις, με κύριο άξονα το βιβλίο.

Παράλληλα, η ΔΕΠΠΑΘ δίνει τη δυνατότητα και την ευκαιρία για δημιουργικές διεξόδους για όσους μένουν στο σπίτι. Οι εργαζόμενοι και οι καθηγητές των διευθύνσεων του δημοτικού ωδείου, του χορού, του θεάτρου, των εικαστικών και πολιτιστικών δράσεων σε συνεργασία με τη δημοτική βιβλιοθήκη στηρίζουν εξ αποστάσεως τους μικρούς και μεγάλους φίλους που μένουν σπίτι. Ανεβάζουν καθημερινά στα μέσα κοινωνικής δικτύωσης του δήμου Θέρμης και του Πολιτιστικού Κέντρου Θέρμης μικρά και μεγάλα αποσπάσματα από την καλλιτεχνική τους δημιουργία, που ψυχαγωγούν αλλά και εκπαιδεύουν.

ΓΙΑ ΤΙΣ ΠΟΛΥΩΡΕΣ ΔΙΑΚΟΠΕΣ ΡΕΥΜΑΤΟΣ ΣΕ ΤΡΙΛΟΦΟ, ΚΑΡΔΙΑ ΚΑΙ ΠΛΑΓΙΑΡΙ

Επιστολή διαμαρτυρίας του δημάρχου Θέρμης προς τον ΔΕΔΔΗΕ

Παρέμβαση προς τον Διαχειριστή του Ελληνικού Δικτύου Διανομής Ηλεκτρικής Ενέργειας (ΔΕΔΔΗΕ) έκανε ο δήμαρχος Θέρμης Θόδωρος Παπαδόπουλος, διαμαρτυρόμενος για τις αλλεπάλληλες διακοπές ηλεκτροδότησης στις περιοχές Τριλόφου, Καρδίας και Πλαγιαρίου, εξ αιτίας των οποίων, πέραν της μεγάλης ταλαιπωρίας την οποία υφίστανται οι καταναλωτές, προκλήθηκαν και σημαντικές βλάβες σε επαγγελματικές και οικιακές ηλεκτρικές συσκευές.

Σε επιστολή του προς τους επικεφαλής του ΔΕΔΔΗΕ στην περιοχή Μακεδονίας Θράκης ο κ. Παπαδόπουλος τονίζει πως «τον τελευταίο μήνα παρατηρούνται συχνές και πολύωρες, μη προγραμματισμένες διακοπές ρεύματος οι οποίες δημιουργούν σημαντικές επιπτώσεις στην καθημερινότητα των κατοίκων και στην οικονομική ζωή της περιοχής, προκαλώντας εκτός από την ταλαιπωρία, σημαντικές ζημίες σε εξοπλισμούς καταστημάτων, οικιακές συσκευές κ.λπ., αλλά και κίνδυνο απώλειας ζωής, αφού υπάρχουν πολίτες που εξαρτώνται από μηχανήματα ζωτικής σημασίας, όπως για παράδειγμα συσκευές υποστήριξης της αναπνευστικής λειτουργίας».

Ο κ. Παπαδόπουλος επισημαίνει επίσης ότι παρατηρείται «ελλιπής πληροφόρηση των καταναλωτών, αφού καλώντας τον 5ψήφιο αριθμό για τη δήλωση των βλαβών, δεν υπάρχει κάποιος υπεύθυνος που να ενημερώσει σχετικά με το μέγεθος της ζημίας και τον εκτιμώμενο χρόνο αποκατάστασης».

Πέρα από την υποχρέωση του ΔΕΔΔΗΕ να λαμβάνει «όλα τα κατάλληλα μέτρα, ώστε, όχι μόνο να αντιμετωπίζονται, αλλά και να προλαμβάνονται βλάβες στο δίκτυο», ο δήμαρχος Θέρμης υπογραμμίζει την υποχρέωση του Διαχειριστή «για έγκαιρη και με κάθε πρόσφορο μέσο ενημέρωση των καταναλωτών σε περιπτώσεις επικείμενης διακοπής ρεύματος ή και έκτακτης διακοπής, προκειμένου να προληφθούν βλάβες στις συσκευές των καταναλωτών από τη διακοπή και την επανεκκίνηση της παροχής ηλεκτρικής ενέργειας».

Αναφέρει ότι καθημερινά φτάνουν στο δήμο διαμαρτυρίες, προφορικές και έγγραφες, από κατοίκους και επαγγελματίες των περιοχών στις οποίες σημειώνονται οι διακοπές ηλεκτροδότησης τις οποίες υπογράφουν εκατοντάδες πολίτες. Σημειώνει, δε, πως οι καταναλωτές και κυρίως οι επαγγελματίες «θα αρχίσουν σύντομα να καταθέτουν αγωγές αποζημίωσης».

Ο δήμαρχος Θέρμης ζητά από τον ΔΕΔΔΗΕ έγγραφη ενημέρωση για τους λόγους που προκάλεσαν τις πρόσφατες πολύωρες διακοπές της ηλεκτροδότησης, καθώς και για τις ενέργειες στις οποίες σκοπεύει να προχωρήσει η εταιρεία ώστε να μην επαναληφθούν παρόμοια φαινόμενα.

Σε δήλωσή του ο κ. Παπαδόπουλος σημειώνει ότι «ο δήμος απαιτεί να πληροφορηθεί ποιο ακριβώς είναι το πρόβλημα το οποίο προκαλεί αυτές τις αλλεπάλληλες πολύωρες διακοπές. Εάν υπάρχει ανάγκη ενίσχυσης του συστήματος, με τη δημιουργία υποσταθμού στην περιοχή, εμείς είμαστε πρόθυμοι να παραχωρήσουμε τον αναγκαίο χώρο. Γι' αυτό ζητάμε συνάντηση με τον ΔΕΔΔΗΕ, ώστε να βρεθεί άμεσα λύση».

Παρεμβάσεις αναβάθμισης του αστικού πρασίνου

Σε σημεία της Κοινότητας Τριλόφου πραγματοποιήθηκαν εργασίες καλλωπισμού από τη διεύθυνση Περιβάλλοντος και Πρασίνου του δήμου Θέρμης. Οι εργασίες αφορούσαν κλαδεύσεις και καθαρισμούς από ξερά χόρτα και αφορούσαν μεταξύ άλλων το πάρκο Δημαρχείου και την περιοχή Μεράδια. Ανάλογες εργασίες έγιναν και σε πολλά κεντρικά σημεία της Κοινότητας, ενώ θα ακολουθήσουν παρεμβάσεις εξωραϊσμού και αισθητικής αναβάθμισης σε πάρκα και άλλους χώρους πρασίνου σύμφωνα με τον αρμόδιο αντιδήμαρχο Πρασίνου – Περιβάλλοντος και Αγροτικής Ανάπτυξης Στέλιο Γκιζάρη.

Οι προσπάθειες θα συνεχιστούν και θα επεκταθούν σε όλους τους οικισμούς του δήμου Θέρμης, πάντα σε συνεργασία με τους προέδρους των Κοινοτήτων οι οποίοι ιεραρχούν τις ανάγκες και τις προτεραιότητες τις οποίες και υποβάλλουν στη διεύθυνση Περιβάλλοντος και Πρασίνου του δήμου.

«Η αντιδημαρχία Περιβάλλοντος Πρασίνου και Αγροτικής Ανάπτυξης συνεχίζοντας το προγραμματισμό της προχωρά σε νέες παρεμβάσεις, αξιοποιώντας όλους τους διαθέσιμους κοινόχρηστους χώρους και αναβαθμίζοντας υφιστάμενους χώρους αναψυχής σε κάθε γωνιά του δήμου μας», επισημαίνει ο αντιδήμαρχος Στέλιος Γκιζάρης.

ΒΑΣΙΛΙΚΑ

Σε συνέχεια των παρεμβάσεών της η Αντιδημαρχία Πρασίνου άλλαξε ολοκληρωτικά την εικόνα της Πλατείας Χανια στα Βασιλικά. Ειδικότερα η παρέμβαση πραγματοποιήθηκε στο χώρο του σιντριβανιού στο τέρμα των λεωφορείων, καθώς και στον αύλειο χώρο του ΚΕΠ Βασιλικών.

Παράλληλα τα συνεργεία της Αντιδημαρχίας Πρασίνου καθάρισαν τις πυκνές φυλλωσιές των δέντρων που έκρυβαν την πρόσοψη του κτιρίου, όπου στεγάζεται το Τμήμα Ασφαλείας και του Πολιτιστικού Συλλόγου Βασιλικών, καθώς επίσης και της αυλής του Δημοτικού Σχολείου.

ΣΕ ΑΝΤΙΚΑΤΑΣΤΑΣΗ ΤΗΣ ΦΘΑΡΜΕΝΗΣ

Νέα πινακίδα στο ΔΑΚ Βασιλικών

Στην αντικατάσταση της παλιάς επιγραφής ενός από τα τρία μεγάλα Κλειστά Αθλητικά Κέντρα του δήμου, σε αυτό των Βασιλικών, προχώρησε η Δημοτική Επιχείρηση Πολιτισμού, Περιβάλλοντος και Αθλητισμού του δήμου Θέρμης (ΔΕΠΠΑΘ) ικανοποιώντας ένα πάγιο αίτημα των κατοίκων της περιοχής. Το ΔΑΚ Βασιλικών, το οποίο φέρει το όνομα του αείμνηστου δημάρχου Στέλιου Πιπινίκα, φιλοξενεί πρωταθλήματα της ΕΚΑΣΘ και της ΕΠΕΣΘ, με τη συμμετοχή όλων των αθλητικών σωματείων της περιοχής, ενώ το επισκέπτονται αρκετοί πολίτες για την άθλησή τους σε καθημερινή βάση. Παράλληλα έχει φιλοξενήσει κατά το παρελθόν, μεγάλες αθλητικές διοργανώσεις, όπως το Mars Vasilikon με τη συμμετοχή 3.000 ατόμων, καθώς και σημαντικές εκδηλώσεις Πολιτισμού, όπως το 1ο Φεστιβάλ Αιγοπρόβειου κρέατος και Τοπικών Προϊόντων που παρακολούθησαν περισσότερα από 4.500 άτομα. Η νέα φωτεινή επιγραφή, στο μεγάλο αυτό Αθλητικό Κέντρο, το οποίο οραματίστηκε ο αείμνηστος Στέλιος Πιπινίκας, προσδίδει την εικόνα που αρμόζει στο ΔΑΚ Βασιλικών. Η ΔΕΠΠΑΘ συνεχίζει τις παρεμβάσεις σε όλα τα δημοτικά αθλητικά κέντρα, ανταποκρινόμενη στα αιτήματα των τοπικών κοινωνιών, με στόχο τη δημιουργία χρηστικών χώρων άθλησης και ψυχαγωγίας για μικρούς και μεγάλους. Ο Στέλιος Πιπινίκας γεννήθηκε το1947 στα Βασιλικά και το νήμα της ζωής του κόπηκε πρόωρα σε δυστύχημα στις 10 Απριλίου του 2003. Διετέλεσε από το1995 μέχρι το 1998 ο τελευταίος πρόεδρος της Κοινότητας Βασιλικών και από το 1999 μέχρι το 2002 ο πρώτος δήμαρχος του Καποδιστριακού δήμου Βασιλικών. Διετέλεσε πρόεδρος και γραμματέας του Αθλητικού Συλλόγου ΑΕΤΟΣ Βασιλικών και συμμετείχε σε πολιτιστικούς συλλόγους της περιοχής. Ήταν ο άνθρωπος που θεμελίωσε την κατασκευή του Κλειστού Γυμναστηρίου, μα δυστυχώς δεν πρόλαβε να το δει ολοκληρωμένο καθώς έφυγε αιφνίδια από τη ζωή. Με ομόφωνη απόφαση του το δημοτικό συμβούλιο Βασιλικών, αποφάσισε να δώσει την ονομασία «Στέλιος Πιπινίκας» στο Κλειστό Γυμναστήριο τιμώντας τον για τη συνολική του προσφορά.

Συντηρήσεις γηπέδων

Εργασίες συντήρησης του χλοοτάπητα στα δημοτικά γήπεδα, όπου υπάρχει ανάγκη, υλοποιούνται από τη Δημοτική Επιχείρηση Πολιτισμού Παιδείας και Αθλητισμού, του δήμου Θέρμης. Η αναστολή των αγώνων λόγω της πανδημίας έδωσε την ευκαιρία στα συνεργεία του δήμου να προχωρήσουν σε επανασπορές γκαζόν σε όσα γήπεδα ποδοσφαίρου κρίθηκε απαραίτητο.

Ειδικότερα ολοκληρώθηκε η επανασπορά στα γήπεδα των Βασιλικών, του Πλαγιαρίου, της Νέας Ραιδεστού, του Τριαδίου, της Σουρωτής. Παράλληλα έγινε ολική επανασπορά στο βοηθητικό γήπεδο ποδοσφαίρου Θέρμης. Επίσης έχουν προγραμματιστεί ανάλογες εργασίες και στο γήπεδο του Αγίου Αντωνίου.

Τα συνεργεία της ΔΕΠΠΑΘ θα προχωρήσουν και σε εργασίες γενικής διαμόρφωσης του εδάφους καθώς και συντήρησης εστιών ποδοσφαίρου, όπου απαιτείται.

Ο αντιπρόεδρος της ΔΕΠΠΑΘ Νικόλαος Λαγός τονίζει πως «η διοίκηση του δήμου Θέρμης εκμεταλλευόμενη τη δύσκολη συγκυρία της πανδημίας, προσπαθεί να ανταποκριθεί με τον καλύτερο δυνατό τρόπο στη συντήρηση και προετοιμασία όλων των δημοτικών αθλητικών υποδομών, ώστε να είναι πανέτοιμες να υποδεχτούν και πάλι τους αθλητές μας μετά τη λήξη των περιοριστικών μέτρων».

Παρεμβάσεις στη Σουρωτή

Με στόχο την ανάδειξη της περιοχής Βοσκίνα στην Κοινότητα Σουρωτής, σε ένα όμορφο χώρο αναψυχής και άσκησης η αντιδημαρχία Συντήρησης και Αυτεπιστασίας του δήμου Θέρμης έπειτα από συνεργασία με τον πρόεδρο της Κοινότητας Θωμά Ασλάνη προχώρησε το τελευταίο τριήμερο σε εργασίες καθαρισμού και διαμόρφωσης του εδάφους. Οι παρεμβάσεις αυτές αποτελούν τη δεύτερη φάση του σχεδιασμού της Κοινότητας ώστε η Βοσκίνα να παραδοθεί σύντομα στους κατοίκους ως ένα ξεχωριστό σημείο συνάντησης για ψυχαγωγία και άσκηση.

Ο πρόεδρος της Κοινότητας Σουρωτής σε δηλώσεις του αναφέρθηκε μεταξύ άλλων στην άψογη συνεργασία με τον αρμόδιο αντιδήμαρχο Συντήρησης και Αυτεπιστασίας Βασίλη Μουστάκα και στην άμεση ανταπόκρισή του ώστε να ολοκληρωθούν οι αναγκαίες παρεμβάσεις για τον εξωραϊσμό του χώρου.

1ο τουρνουά ποδοσφαίρου Αγίου Αντωνίου

Με επιτυχία πραγματοποιήθηκε το 1ο τουρνουά ποδοσφαίρου της Νεολαίας Αγίου Αντωνίου στις 18 Οκτωβρίου. Ήταν μια πολύ όμορφη διοργάνωση από το τμήμα αθλητισμού και αθλοπαιδιών της ομάδας Νεολαίας του Αγίου Αντωνίου.

ΠΛΟΥΣΙΑ ΔΡΑΣΗ ΜΕ ΑΞΙΟΖΗΛΕΥΤΑ ΑΠΟΤΕΛΕΣΜΑΤΑ

Παράδειγμα προς μίμηση οι εθελοντές της Καρδίας

Ζουν ανάμεσά μας. Είναι φίλοι, γείτονες, συνάδελφοι, άνθρωποι της «διπλανής πόρτας». Πρόκειται για τους εθελοντές οι οποίοι δραστηριοποιούνται σε διάφορες κοινότητες του δήμου Θέρμης, προσφέροντας τον πολύτιμο ελεύθερο χρόνο τους, αλλά καμιά φορά και χρήματα από την τσέπη τους προκειμένου να ομορφύνουν πλατείες και πάρκα, τους χώρους δηλαδή στους οποίους περνούν μέρος της καθημερινότητάς τους, οι ίδιοι και τα παιδιά τους. Μια από τις πλέον δραστήριες εθελοντικές ομάδες του δήμου Θέρμης είναι αυτή της Καρδίας. Μια παρέα κατοίκων, που έχουν θέσει ως στόχο να ομορφύνουν τον τόπο τους, που θέλουν να περπατούν στα σοκάκια της Καρδίας και να καμαρώνουν για το χωριό τους. «Λόγω και του σημείου που βρισκόμαστε, στο δρόμο προς Χαλκιδική, επιθυμούμε ο ταξιδιώτης να μπει στο κέντρο του χωριού, να δει όσα ωραία έχουμε κάνει, να ενισχύσει τις τοπικές επιχειρήσεις και να φύγει με τις καλύτερες των εντυπώσεων» δηλώνει ο Γιώργος Σεφερίδης, από τα παλιότερα μέλη της εθελοντικής ομάδας της οποίας ο επίσημος τίτλος είναι Σύλλογος Καρδίας Θεσσαλονίκης.

ΠΩΣ ΓΕΝΝΗΘΗΚΕ Η ΙΔΕΑ

«Η προδιάθεση για να γίνει κάτι συλλογικό, υπήρχε από καιρό. Είναι δύσκολο στην εποχή που ζούμε να βρεθούν συμπολίτες ή και συγχωριανοί αν θέλετε, οι οποίοι να έχουν ελεύθερο χρόνο από οικογένειες και δουλειές, αλλά και όρεξη για εργασίες εκτός σπιτιού. Να αντιλαμβάνονται την έννοια του εθελοντισμού. Δηλαδή να προσφέρουν, χωρίς να περιμένουν να πάρουν κάτι. Κι επίσης να υπάρχει αρμονική συνεργασία μεταξύ μας».

Η ομάδα άρχισε να παίρνει σάρκα και οστά πριν από περίπου τρία χρόνια. «Τότε ξεκινήσαμε δειλά δειλά μια μικρή παρέα 5-6 ανθρώπων. Οι άσχημες εικόνες που συναντούσαμε συχνά στο χωριό μας και τα ταξίδια μελών της ομάδας που μας γεμίζουν με άλλες παραστάσεις, μας ώθησαν στην ιδέα για τη δημιουργία της ομάδας. Στη διάδοση της ιδέας μάς βοήθησε πολύ και η σελίδα που ήδη προϋπήρχε στα social media», εξηγεί ο κ. Σεφερίδης. Συμπληρώνει, δε, πως «στην αρχή ξεκίνησε την όμορφη αυτή εθελοντική δράση μια μικρή παρέα ανθρώπων. Πλέον η ομάδα έχει μεγαλώσει και κάθε εβδομάδα μέσα από τις δράσεις της, προσεγγίζει ολοένα και περισσότερους κατοίκους της Καρδίας που επιθυμούν να συμπορευτούν μαζί μας».

ΠΟΙΕΣ ΔΡΑΣΕΙΣ ΕΧΟΥΝ ΓΙΝΕΙ

Στη διάρκεια αυτών των τριών χρόνων ο Σύλλογος Καρδίας Θεσσαλονίκης, όπως είναι το όνομα της εθελοντικής ομάδας, έχει να επιδείξει σημαντικό έργο. Ξεκίνησε με διάφορους καθαρισμούς σε κεντρικά κυρίως σημεία της Καρδίας, καλλωπισμό και καθάρισμα πινακίδων από σπρέι και αυτοκόλλητα. Σε συνεργασία με τον πρόεδρο της κοινότητας Μάκη Τρικαλιάρη έγινε δενδροφύτευση σε κεντρικό χώρο αναψυχής. Επίσης, έγιναν παρεμβάσεις καλλωπισμού στη στάση του ΟΑΣΘ η οποία βρίσκεται στην είσοδο του χωριού, η οποία ήταν σε πολύ κακή κατάσταση. Μία από τις πιο αξιόλογες δράσεις της ομάδας είναι το «Πάρκο των 4 εποχών» στην κεντρική πλατεία της κοινότητας. «Κλαδέψαμε τα δέντρα, βάψαμε παγκάκια, κάγκελα, πεζούλια, κάδους και αφήσαμε όμορφα μηνύματα σε κάθε παγκάκι, ένα για κάθε εποχή».

Παράλληλα οι εθελοντές γέμισαν την κοινότητα με πλαστικοποιημένα ταμπελάκια με μηνύματα για μια καθαρή Καρδία και τα τοποθέτησαν σε καίρια σημεία. Επίσης, προμηθεύτηκαν δύο μεταλλικά βαρέλια τα οποία ζωγράφισα νέα παιδιά και στη συνέχεια τα τοποθέτησαν στο λόφο με τα δυο κιόσκια σαν κάδους απορριμμάτων.

Από τις πιο όμορφες δράσεις της ομάδας είναι ο καλλωπισμός της γέφυρας. Με την βοήθεια του εθελοντή και καλλιτέχνη Μίλτου Τσαλικίδη, αλλά και με τη συμμετοχή νέων παιδιών, σ' ένα πολύ όμορφο happening με μουσική, φαγητά και ποτά, αφενός ομόρφυνε ο χώρος, αφετέρου δόθηκε η ευκαιρία στα νέα παιδιά να έρθουν εγγύτερα στην εθελοντική ομάδα. «Να σέβονται δηλαδή αυτά που οι ίδιοι έφτιαξαν. Επίσης μετά τον καλλωπισμό της γέφυρας ξεκίνησε ο κόσμος να ρωτά για τις επόμενες δράσεις και πως μπορεί να συμμετέχει σ' αυτές.

Άλλες δράσεις της ομάδας είναι:

- Αγορά και τοποθέτηση φωτοβολταϊκού σε σκοτεινό σημείο, ώστε να φωτίζεται το απίθανο έργο τέχνης του Μίλτου Τσαλικίδη.
- Χρωματισμό σε κάδους και ρολόγια της ΔΕΗ και του ΟΤΕ που ήταν σε κακή κατάσταση.
- Καλλωπισμός της περίφραξης της Εκκλησίας, των στύλων φωτισμού και του πίνακα υποδοχής που βρίσκονται περιμετρικά από το ναό.
- Σε εξέλιξη βρίσκεται ο καλλωπισμός του 2ου, μικρότερου πάρκου στην κεντρική πλατεία.
- Παράλληλα, κάθε πρώτη Κυριακή του μήνα, διοργανώνονται πεζοπορίες σε όμορφα και άγνωστα μέρη της περιοχής της Καρδίας.

Όπως εξηγεί ο κ. Σεφερείδης, υπάρχουν πλάνα και όρεξη για νέες δράσεις. «Αναμένουμε την επιστροφή στην κανονικότητα γιατί ο covid-19 μας έχει κλείσει στα σπίτια μας». Επισημαίνει ότι ο ρόλος Συλλόγου Εθελοντών Καρδίας είναι σημαντικός. «Η ύπαρξη οργανώσεων εθελοντών εκφράζει τις ανάγκες των τοπικών κοινωνιών για συγκέντρωση στα άμεσα και πρακτικά ζητήματα των πολιτών. Επίσης προσφέρει μια ευκαιρία στους συμμετέχοντες να αποκτήσουν σημαντικές γνώσεις και δεξιότητες. Οι δημοτικές και τοπικές αρχές θα πρέπει να αξιοποιήσουν τη δίψα των πολιτών, και ειδικά των νέων, για δημιουργική δράση και προσφορά στον τόπο τους. Το δυναμικό είναι τεράστιο. Θα πρέπει να οργανώσουν τη διοίκησή τους έτσι ώστε να ενσωματώσουν πρωτοβουλίες πολιτών. Ο δήμος Θέρμης έχει βοηθήσει τμήματα εθελοντισμού και νεολαίας. Θα θέλαμε να δούμε μια πιο ουσιαστική λειτουργία και βοήθεια».

Με τις πυκνές δράσεις της η εθελοντική ομάδα της Καρδίας έχει συσπειρώσει στις τάξεις της πολλούς ενεργούς πολίτες όπως ο Άγγελος, ο Βασίλης, η Γεωργία, ο Γιάννης, ο Γιώργος, η Γιώτα, η Ελένη, η Ερμιόνη, ο Θανάσης, ο Κώστας, η Μαρία, ο Μάκης, ο Μίλτος, ο Μπάμπης, η Ναυσικά, ο Νίκος, η Ραλλία, ο Στέλιος, καθώς και τη νεότερη γενιά την οποία αποτελούν ο Άγγελος, η Αναστασία, η Ελισάβετ, ο Θανάσης, ο Παναγιώτης και η Σύλβια.

Διαδικτυακά τους Εθελοντές Καρδίας τους συναντάμε στο «Καρδία Θεσσαλονίκης» στο facebook και στο kardia_thessalonikis στο instagram.

ΜΕ ΕΚΔΗΛΩΣΕΙΣ ΣΕ ΟΛΟΥΣ ΤΟΥΣ ΟΙΚΙΣΜΟΥΣ

Τιμήθηκε η επέτειος της 28ης Οκτωβρίου στο δήμο Θέρμης

Με διαφορετικό τρόπο λόγω των περιορισμών για τον κορωνοϊό, χωρίς παρελάσεις, αλλά με το ίδιο φρόνημα, ενότητα και κάθε επισημότητα τίμησε ο δήμος Θέρμης την επέτειο της 28ης Οκτωβρίου 1940. Η εθνική επέτειος τιμήθηκε σε όλες τις κοινότητες με δοξολογία και εκφώνηση πανηγυρικού εντός των ναών. Ακολούθησε η κατάθεση στεφάνων στα μνημεία των Ηρώων σε όλους τους οικισμούς με την τήρηση όλων των υγειονομικών μέτρων.

Στη Θέρμη, έδρα του δήμου στεφάνια κατέθεσαν σύμφωνα με το πρωτόκολλο ο δήμαρχος Θεόδωρος Παπαδόπουλος, η περιφερειακή σύμβουλος Μαγδαληνή Φιλιππιάδου, εκπρόσωπος του Γ' Σώματος Στρατού, ο πρόεδρος της κοινότητας Στάθης Πιστέλας, ο διοικητής του αστυνομικού τμήματος Θέρμης, αστυνόμος Οδυσσέας Σαλικυριάκης, ο Αλέξανδρος Καραγιάννης για τον Σύνδεσμο Αποστράτων Αξιωματικών Θέρμης «Παύλος Μελάς ο Μακεδονομάχος» και ο υποδιευθυντής του 2ου Λυκείου Θέρμης για την πρωτοβάθμια και τη δευτεροβάθμια εκπαίδευση.

Τους ήρωες που αντιστάθηκαν στο ναζισμό και το φασισμό τίμησαν και οι υπόλοιποι φορείς του δήμου Θέρμης. Τηρώντας όλες τις υγειονομικές διατάξεις, ο πρόεδρος της κοινότητας Θέρμης κατέθεσε στεφάνια εκ μέρους του 1ου Συστήματος Προσκόπων Θέρμης, του ΚΑΠΗ, του Σωματείου «Παναγία Σουμελά» δήμου Θέρμης, και των συλλόγων Μανδριτσιωτών – Θρακιωτών Θέρμης, Βλάχων Θέρμης – Τριαδίου «Ο Άγιος Νικόλαος», Αυλαννιτών Θέρμης, Φίλων Κρητικής Παράδοσης Θέρμης «Ξαστεριά», καθώς και του συλλόγου Σερραίων Κατοίκων δήμου Θέρμης. Στις επετειακές εκδηλώσεις στη Θέρμη συμμετείχε το 2ο Λύκειο Θέρμης, στο Νέο Ρυσιο το 2ο γυμνάσιο Θέρμης, στο Τριάδι 5ο δημοτικό σχολείο Θέρμης -Τριαδίου, στη Νέα Ραιδεστό

Κατάθεση στεφάνου από το δήμαρχο Θέρμης.

Κατάθεση στεφάνων στην Αγία Παρασκευή.

το 2ο δημοτικό σχολείο Ν. Ραιδεστού, στους Ταγαράδες το δημοτικό σχολείο Ταγαράδων, στον Τρίλοφο το 1ο γυμνάσιο Μίκρας, στην Καρδία το 3ο γυμνάσιο Μίκρας, στο Πλαγιάρι το 2ο νηπιαγωγείο Πλαγιαρίου, στο Κάτω Σχολάρι το δημοτικό σχολείο Κ. Σχολαρίου, στα Βασιλικά το γενικό λύκειο Βασιλικών, στη Σουρωτή το νηπιαγωγείο Σουρωτής, στον Άγιο Αντώνιο το δημοτικό σχολείο Αγ. Αντωνίου, στην Περιστερά το δημοτικό σχολείο Περιστεράς και στην Αγία Παρασκευή το νηπιαγωγείο Αγ. Παρασκευής.

Εορτασμός του Άγιου Δημήτριου

Παράλληλα στις 26 Οκτωβρίου, με τους περιορισμούς για τον κορωνοϊό, το Πλαγιάρι και η Λακκιά τίμησαν τον προστάτη τους, Άγιο Δημήτριο.

Στη Λακκιά την παραμονή τελέσθηκε Πανηγυρικός Εσπερινός στο τέλος του οποίου μοιράστηκε αρτοκλασία σε όλους τους παρευρισκόμενους.

Στο Πλαγιάρι, ανήμερα του Αγ. Δημητρίου έγινε Θεία λειτουργία χοροστατούντος του Σεβασμιότατου Μητροπολίτη κ.κ. Νικόδημου ενώ στη συνέχεια μοιράστηκαν τα καθιερωμένα κόλλυβα προς τιμή του

Εκδήλωση για τον Α. Δημήτριο στο Πλαγιάρι.

Αγίου. Την εκδήλωση τίμησαν με την παρουσία τους ο δήμαρχος Θέρμης Θεόδωρος Παπαδόπουλος, ο αντιδήμαρχος Στέλιος Αποστόλου, ο πρόεδρος του ΝΠΔΔ Αργύρης Μωραΐτης, η εντεταλμένη σύμβουλος για θέματα Κοινωνικού Παντοπωλείου και Φαρμακείου Φανή Χατζηδημητρίου, οι πρόεδροι των κοινοτήτων Πλαγιαρίου και Καρδίας Νίκος Κουλέτας και Ιωακείμ Τρικαλιάρης αντίστοιχα και η τοπική σύμβουλος Πλαγιαρίου Σοφία Γιαλαμά.

Εκδήλωση για τον Μακεδονικό Αγώνα

Εκδήλωση μνήμης για την επέτειο του Μακεδονικού Αγώνα πραγματοποιήθηκε στη Θέρμη. Την εκδήλωση διοργάνωσαν ο δήμος Θέρμης και ο σύλλογος γηγενών Μακεδόνων τιμώντας, για ακόμη μία χρονιά, τη μνήμη των πεσόντων ηρώων του Μακεδονικού αγώνα.

Η εκδήλωση περιλάμβανε την τέλεση επιμνημόσυνης δέησης στον Ιερό Ναό του Αγίου Νικολάου. Μετά το πέρας της Θείας Λειτουργίας, ακολούθησε κατάθεση στεφάνων στο ηρώο που βρίσκεται στον προαύλιο χώρο της εκκλησίας, από το δήμαρχο Θέρμης Θεόδωρο Παπαδόπουλο και εκπροσώπους εθνικοτοπικών συλλόγων.

Ο Μακεδονικός Αγώνας, όπως ονομάστηκε, ήταν μία σειρά συγκρούσεων μεταξύ κυρίως ελληνικών και βουλγαρικών ένοπλων σωμάτων που διεξήχθη από το 1904 ως το 1908 στην περιοχή της Μακεδονίας (τότε μέρος της Οθωμανικής Αυτοκρατορίας), με σκοπό τον εθνικό προσεταιρισμό των κατοίκων της περιοχής, ιδίως των σλαβόφωνων Χριστιανών. Δευτερευόντως συμμετείχαν στις συγκρούσεις αυτές σερβικές και ρουμανικές ένοπλες ομάδες.

Η ελληνική ένοπλη παρέμβαση στη Μακεδονία ξεκίνησε στην ευνοϊκή για την Ελλάδα συγκυρία που προέκυψε μετά την αποτυχία της εξέγερσης του Ίλιντεν το 1903 και εντάθηκε μετά το θάνατο του Παύλου Μελά τον Οκτώ-

βριο του 1904. Σταδιακά τα ελληνικά σώματα κατάφεραν να επικρατήσουν, αλλά η ένοπλη τους δράση τερματίστηκε με την Επανάσταση των Νεοτούρκων το 1908.

ΑΠΟ ΣΥΛΛΟΓΟΥΣ ΠΟΝΤΙΩΝ ΤΟΥ ΔΗΜΟΥ ΘΕΡΜΗΣ

Βίντεο ιστορικής μνήμης

Καρπό μιας προσπάθειας εθελοντών, προσώπων και φορέων, αποτελεί το βίντεο «353.000» το οποίο αναφέρεται στη Γενοκτονία των Ποντίων. Σύμφωνα με τους πρωτεργάτες, η πρωτοβουλία τους αυτή αποτελεί εκπλήρωση του χρέους τους όπως στη μνήμη των προγόνων τους που έπεσαν θύματα της Γενοκτονίας. Είναι ένα μόνο λιθαράκι στον αγώνα για τη διεθνοποίηση και την αναγνώριση της θηριωδίας σε βάρος των Ελλήνων του Πόντου.

Το βίντεο είναι αποτέλεσμα συλλογικής δουλειάς από όλους τους Συλλόγους Ποντίων του δήμου Θέρμης: Παναγία Σουμελά δήμου Θέρμης, Ανέβζηγος Αροθυμία Κάτω Σχολαρίου Θεσσαλονίκης, Πολιτιστικός Σύλλογος Μονοπήγαδου, Πολιτιστικός Σύλλογος Αγίου Αντωνίου «Παναγία Σουμελά», Μορφωτικός Όμιλος Ποντίων Μεσημερίου «Αργοναύτες» και Σύλλογος Ποντίων Λακκώματος.

Το βίντεο στο βρίσκεται στον παρακάτω σύνδεσμο:
https://youtu.be/KojBgsUbZwA

Στο φράγμα της Θέρμης η Κ.Ο.Θ. για τη «Συμφωνία της φύσης»

Το Φράγμα της Θέρμης επέλεξε η Κρατική Ορχήστρα Θεσσαλονίκης προκειμένου να κάνει γυρίσματα για τις ανάγκες του νέου εκπαιδευτικού της προγράμματος το οποίο απευθύνεται σε παιδιά ηλικίας 9 έως 15 ετών. Στο πλαίσιο αυτό η ΚΟΘ βρέθηκε το Σάββατο 10 Οκτωβρίου στο Φράγμα της Θέρμης όπου έγιναν τα γυρίσματα, μαζί με τον αγαπημένο ηθοποιό Φάνη Μουρατίδη και το γνωστό μαέστρο Βλαδίμηρο Συμεωνίδη. Όπως αναφέρει η ΚΟΘ «ο άνθρωπος Μπετόβεν, ο συνθέτης, ο δάσκαλος, ο φιλόσοφος, ο μουσικός, φτάνουν σε μας μέσα από τη συνομιλία του Μπετόβεν με τη Φύση, όπως την αποτύπωσε στην 6η Συμφωνία του, σε μια στιγμή προσφοράς προς την ανθρωπότητα. Μια συνομιλία που παραμένει πάντα ζωντανή, έρχεται από την Κ.Ο.Θ. στο σχολείο σας και καλεί τα παιδιά να συμμετέχουν!». Στη διεύθυνση της ορχήστρας ήταν ο Βλαδίμηρος Συμεωνίδης, στην αφήγηση ο Φάνης Μουρατίδης, σε κείμενο της Λίζας Κωνσταντοπούλου. Το τελικό βίντεο θα διανεμηθεί στα σχολεία, ενώ το πρόγραμμα θα παρουσιαστεί πολύ σύντομα και σε

οικογενειακή συναυλία με μία προσαρμοσμένη γι' αυτό το σκοπό εκδοχή του. Η ΚΟΘ ευχαρίστησε για τη φιλοξενία στο Φράγμα το δήμαρχο Θέρμης Θεόδωρο Παπαδόπουλο ο οποίος παρέστη στα γυρίσματα και ευχαρίστησε κι αυτός με τη σειρά του τους ιθύνοντες και τους συντελεστές της ΚΟΘ γιατί επέλεξαν αυτό το μοναδικής ομορφιάς σημείο του δήμου Θέρμης για να κάνουν τα γυρίσματά τους. Παράλληλα, τόνισε, πως ο δήμος θα είναι πάντα αρωγός στις πρωτοβουλίες της ΚΟΘ, όπως και σε κάθε άλλη ανάλογη πρωτοβουλία στο χώρο του πολιτισμού.

Τηλε-εκπαίδευση για την πολιτική προστασία

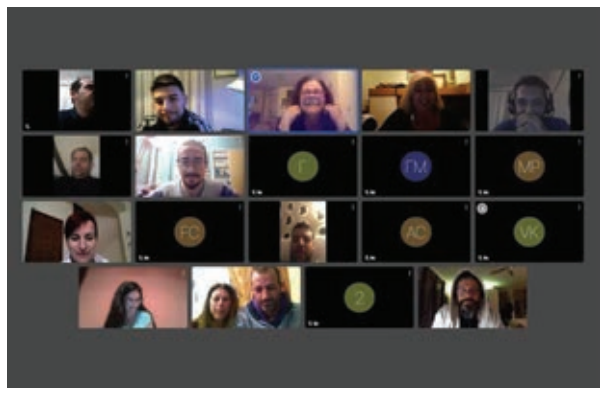

Τηλε-εκπαίδευση με θέμα τους σεισμούς πραγματοποίησε η ομάδα πολιτικής προστασίας της Θέρμης. Εξοπλισμένοι με καλή διάθεση τα μέλη της ομάδας συνεχίζουν τις εκπαιδεύσεις πάρα την άσχημη περίοδο που διανύουμε. Όπως τονίζουν η εκπαίδευση των εθελοντών δεν σταματά ποτέ και για κανένα λόγο.

Σύσκεψη φορέων στο Πλαγιάρι

Σύσκεψη φορέων και Τοπικού Συμβουλίου με τη συμμετοχή των Αντιδημάρχων Παιδείας και Πολιτικής Προστασίας και του Προέδρου του ΝΠΔΔ, πραγματοποιήθηκε στο Πλαγιάρι. Στο πλαίσιο της σύσκεψης έγινε ενημέρωση για τη σύσταση και λειτουργία του Συμβουλίου Νέων του δήμου Θέρμης, από τον αρμόδιο Αντιδήμαρχο Στυλιανό Αποστόλου. Παράλληλα ο Πρόεδρος του ΝΠΔΔ Αργύρης Μωραϊτης ενημέρωσε τους παρευρισκόμενους για θέματα λειτουργίας των παιδικών σταθμών, των ΚΔΑΠ, καθώς και για τις φυσιοθεραπείες που εδώ και καιρό απολαμβάνουν τα μέλη όλων των δομών ΚΑΠΗ του δήμου μας. Ο Αντιδήμαρχος Πολιτικής Προστασίας Κωνσταντίνος Κουγιουμτζίδης, αφού παρουσιάστηκε από τον Πρόεδρο της Κοινότητας ο απινιδωτής που αποκτήθηκε πρόσφατα και κατόπιν της ευγενικής χορηγίας του Ιερού Ναού του χωριού, ανακοίνωσε την έναρξη των επιμορφωτικών σεμιναρίων χρήσης και λειτουργίας του, που αναλαμβάνουν οι εθελοντές Πολιτικής Προστασίας να πραγματοποιήσουν δωρεάν σε όλους τους κατοίκους Πλαγιαρίου που ενδιαφέρονται.

Οι ενδιαφερόμενοι συνδημότες μας μπορούν να δηλώνουν την επιθυμία τους να λάβουν μέρους στα επιμορφωτικά σεμινάρια στον πρόεδρο κ. Κουλέτα και το τηλέφωνο 6932909399, καθώς επίσης και να δηλώσουν τη συμμετοχή τους στην Κοινότητα Πλαγιαρίου. Μετά την ολοκλήρωση συγκέντρωσης ενός ικανοποιητικού αριθμού κατοίκων του Πλαγιαρίου που ενδιαφέρονται να μάθουν τη χρήση

και λειτουργία του απινιδωτή της Κοινότητας, θα ακολουθήσει η ανακοίνωση έναρξης των σεμιναρίων.

Στη σύσκεψη παρευρέθηκαν επίσης η εντεταλμένη σύμβουλος υπεύθυνη για θέματα Κοινωνικού Παντοπωλείου και Κοινωνικού Φαρμακείου Φανή Χατζηδημητρίου και η Πρόεδρος της Πρωτοβάθμιας Σχολικής Επιτροπής Ευαγγελία Κούτρη.

ΤΟ ΛΕΙΤΟΥΡΓΕΙ ΑΠΟ ΤΟ 1998 Η ΟΙΚΟΓΕΝΕΙΑ ΚΑΤΣΟΥΡΑ

Το παραδοσιακό ρακοκάζανο του Κάτω Σχολαρίου

Μπορεί αυτή την εποχή τα ρακοκάζανα να παίρνουν φωτιά, αλλά δεν είναι όλα τα αποστάγματα άξια να μπουν στο ποτήρι μας. Ο σωστός τρόπος παρασκευής του, τα υλικά που χρησιμοποιούνται, η καθαρότητα και οι προσμείξεις, τα γράδα και οι τρόποι προστασίας του από κακής ποιότητας υλικά εξασφαλίζονται μόνο σε οργανωμένα παραδοσιακά αποστακτήρια...

Στις διάφορες κοινότητες του δήμου Θέρμης υπάρχουν αρκετά αποστακτήρια. Ένα απ' αυτά, το αποστακτήριο Κουτσουρά λειτουργεί στο Κάτω Σχολάρι. Όπως εξηγεί ο ιδιοκτήτης του Ευδόξιος Κουτσουράς «το αποστακτήριο λειτουργεί από το 1998. Μέχρι το 2000 δούλευε για τρεις μήνες το χρόνο. Τα τελευταία χρόνια δουλεύει περίπου ένα μήνα που σημαίνει ότι φιλοξενεί συνολικά γύρω στους 20 παραγωγούς – αμπελουργούς του Κάτω Σχολαρίου». Σύμφωνα με τον κ. Κουτσουρά «το πρόβλημα που αντιμετωπίζουν σήμερα οι παραγωγοί είναι ότι δεν μπορούμε να πουλήσουμε το τσίπουρο όπως συνέβαινε τα προηγούμενα χρόνια. Και λογικά τα επόμενα χρόνια θα κάνουμε τσίπουρο μόνο για ιδία χρήση». Όπως εξηγεί ο ίδιος «το αποστακτήριο το ξεκίνησα στην αρχή πιο πολύ για να κάνω δικό μου τσίπουρο. Στην πορεία όμως ήρθαν και άλλοι παραγωγοί από την περιοχή και αυτό μας έδωσε χαρά και περισσότερη ζωντάνια φυσικά».

Σύμφωνα με παραγωγούς που συναντήσαμε στο αποστακτήριο αλλά και τον πρόεδρο της Κοινότητας Κάτω Σχολαρίου Νικόλαο Ζήση, επίσης αγρότη παραγωγό τσίπουρου, η πρώτη λέξη που πρέπει να μάθει κάποιος αν ενδιαφέρεται για τα ενδότερα σχετικά με το τσίπουρο είναι τα «στέμφυλα». Και δεν σημαίνει απλά τα σταφύλια σε καθαρεύουσα γλώσσα, αλλά κάτι πιο προχωρημένο. «Αφού πατηθούν τα σταφύλια, ολοκληρωθεί η ζύμωση και πάρουμε το κρασί αφήνονται έξω τα στερεά υπολείμματα, κουκούτσια, φλούδια και ό,τι άλλο υγρό στοιχείο μπορεί να τα συνοδεύει με τη μορφή της λεγόμενης οινολάσπης. Όλα αυτά αποτελούν τα 'στέμφυλα' που συνιστούν την πρώτη ύλη για την παραγωγή του τσίπουρου».

Βασικό εργαλείο ενός ρακοκάζανου είναι ο άμβυκας, το καζάνι στο οποίο βράζουν τα στέμφυλα, το οποίο στο αποστακτήριο στο Κάτω Σχολάρι θερμαίνεται με την καύση ξύλων και έχει χωρητικότητα μέχρι 130 λίτρα. Σύμφωνα με τον κ. Κουτσουρά «ο καλύτερος άμβυκας είναι από χαλκό γιατί δεσμεύει τις ενώσεις του θείου και τα λιπαρά οξέα που μπορούν να παραχθούν είτε κατά τη ζύμωση είτε κατά την απόσταξη». Σύμφωνα

με τους ντόπιους παραγωγούς του Κάτω Σχολαρίου το τσίπουρο απαιτεί σεβασμό στον τρόπο παραγωγής του: επιλεγμένες ποικιλίες σταφυλιών, τέχνη και εμπειρία στην απόσταξη. Παράγεται και στους δύο τύπους, δηλαδή με γλυκάνισο και χωρίς. Στο τσίπουρο με γλυκάνισο επικρατεί το άρωμα και η γεύση της ανηθόλης και όταν προσθέσουμε νερό γαλακτώνει. Στο τσίπουρο χωρίς γλυκάνισο αναδεικνύονται τα αρώματα και η γεύση του σταφυλιού. Όταν παλαιωθεί σε δρύινα βαρέλια αποκτά χρυσοκίτρινες αποχρώσεις και τα αρωματικά και γευστικά χαρακτηριστικά της επίδρασης του ξύλου συνυπάρχουν αρμονικά με αυτά του φρούτου.

Η Φανή Μπλιούμη εκλέχτηκε πρόεδρος του Τμήματος Επαγγελματιών του ΕΕΘ

Ένα από τα πλέον γνωστά στελέχη του επιχειρηματικού κόσμου του δήμου Θέρμης, η Φανή Μπλιούμη είναι από τα μέσα Οκτωβρίου η νέα πρόεδρος του Τμήματος Επαγγελματιών του Επαγγελματικού Επιμελητηρίου Θεσσαλονίκης. Η εκλογή της υπήρξε ομόφωνη, έπειτα από μυστική ψηφοφορία των μελών του Επιμελητηρίου, η οποία διεξήχθη μετά την παραίτηση του Μανόλη Σύλλη από τη θέση αυτή.

Μετά την εκλογή της, απευθυνόμενη προς τα μέλη του διοικητικού συμβουλίου του Επιμελητηρίου η κ. Μπλιούμη τόνισε ότι αποτελεί ιδιαίτερη τιμή για το πρόσωπό της η ομόφωνη εκλογή της, καθώς είναι «μία γυναίκα που εκλέχθηκε από άνδρες, η οποία μάλιστα προέρχεται από την περιφέρεια και όχι από το κέντρο της Θεσσαλονίκης». Έδωσε δε τη διαβεβαίωση ότι «θα εργαστεί σκληρά για να βρεθεί στο πλευρό των επαγγελματιών όλων των κλάδων».

Η κ. Μπλιούμη γεννήθηκε πριν από 44 χρόνια στη Νέα Κεσσάνη της Ξάνθης όπου μεγάλωσε και τελείωσε το σχολείο. Η οικογένειά της ασχολούταν με την γεωργία, την εκμετάλλευση και την εμπορία αγροτικών προϊόντων. Είναι ελεύθερος επαγγελματίας από το 2004, όταν ξεκίνησε με ένα μικρό μαγαζί με είδη μίνι μάρκετ που λειτουργούσε 18 ώρες. Σήμερα μετά από 16 χρόνια η επιχείρησης αυτή έχει εξελιχθεί και αναπτυχθεί σε εμπόριο χαρτικών, καθαριστικών, πλαστικών και εξοπλισμού καταστημάτων τροφοδοτώντας τους περισσότερους δήμους της Βόρειας Ελλάδας, όπως επίσης και πολλούς φορείς του Δημοσίου. Παράλληλα έχει αναπτύξει ένα δίκτυο τροφοδοσίας καταστημάτων HORECA στους νομούς Θεσσαλονίκης, Χαλκιδικής και Πιερίας, κατέχοντας σημαντική για τον κλάδο θέση στην Βόρεια Ελλάδα. Η επιχείρηση εδρεύει στην Θέρμη, όπου βρίσκεται το κέντρο διανομής των προϊόντων, τα γραφεία και η έκθεση λιανικής πώλησης. Στην επιχείρηση, απασχολούνται 12 μόνιμοι υπάλληλοι και αρκετοί εποχιακοί. Παράλληλα συμμετέχει επιχειρηματικά στην εταιρία Orthodentica που ασχολείται με ορθοδοντικές επεμβάσεις και διατηρεί δύο πρότυπες κλινικές σε Ξάνθη και Καβάλα με επιστημονικό υπεύθυνο τον αδερφό της Βαγγέλη που είναι χειρουργός

ορθοδοντικός. Συνδικαλιστικά, ξεκίνησε από τον σύλλογο γονέων και κηδεμόνων στη Νέα Ραιδεστό, ενώ από το 2007 και για τέσσερις θητείες εκλέγεται στην Ένωση Επαγγελματιών Εμπόρων Θέρμης, όπου σήμερα είναι αντιπρόεδρος.

Εκπροσωπώντας την Ένωση Επαγγελματιών Εμπόρων Θέρμης στην Ομοσπονδία Εμπορίου Παραγωγικότητάς Κεντρικής Ανατολικής Μακεδονίας Θράκης είναι εκλεγμένο μέλος του διοικητικού συμβουλίου. Παράλληλα είναι εκλεγμένο μέλος από το 2011 και για τρεις θητείες στην ολομέλεια της Εθνικής Συνομοσπονδίας Ελληνικού Εμπορίου και επιχειρηματικότητας. Στο ΕΕΘ διανύει τη δεύτερη θητεία της, στην πρώτη περίοδο ήταν μέλος της επιτροπής Δημοσίων Σχέσεων και εδώ και λίγους μήνες είναι μέλος της Επιτροπής Στήριξης Σωματείων και επαγγελματικών συλλόγων.

Τον προϋπολογισμό του 2021 ενέκρινε το Δημοτικό Συμβούλιο

Τον προϋπολογισμό του δήμου Θέρμης για το 2021 ενέκρινε το δημοτικό συμβούλιο κατά τη συνεδριάσή του στις 4 Νοεμβρίου.

Εισηγούμενος το θέμα, **ο αντιδήμαρχος Οικονομικών Α. Τσολάκης** έθεσε υπόψη του δημοτικού συμβουλίου την αιτιολογική έκθεση και είπε ότι γνωμοδότησε ομόφωνα υπέρ του προσχεδίου του πρ/μού η δημοτική επιτροπή. Ακολούθως η Εκτελεστική Επιτροπή συγκέντρωσε και αξιολόγησε τις προτάσεις των υπηρεσιών και στη συνέχεια η Οικονομική Επιτροπή συνέταξε το σχέδιο του προϋπολογισμού.

Επίσης, καταρτίστηκε το Τεχνικό Πρόγραμμα του δήμου και το τελικό σχέδιο υποβλήθηκε στο Παρατηρητήριο Οικονομικής Αυτοτέλειας που τηρείται στο Υπουργείο Εσωτερικών.

Το συνολικό ύψος του προϋπολογισμού για το 2021 συμπεριλαμβανομένου του αποθεματικού ανέρχεται σε 52.743.900,98, ενώ συνοδεύεται και από πίνακα στοχοθεσίας οικονομικών αποτελεσμάτων έτους 2021. Παράλληλα συντάχθηκε το Ολοκληρωμένο Πλαίσιο Δράσης, το οποίο συνοψίζει το επιχειρησιακό τους πρόγραμμα, το ετήσιο πρόγραμμα δράσης και τον ετήσιο προϋπολογισμό.

ΤΟΠΟΘΕΤΗΣΕΙΣ

Στην τοποθέτηση της **η Δ.Σ. Α. Τσιφτελίδου** είπε ότι η διοίκηση του δήμου είναι ολιγαρκής καθώς προσαρμόζεται στα οικονομικά δεδομένα, πρέπει όμως τόσο ο δήμος όσο και όλη η τοπική αυτοδιοίκηση να είναι διεκδικητικοί. Τόνισε, ότι η κεντρική εξουσία μετακυλά αρμοδιότητες στην αυτοδιοίκηση χωρίς την ανάλογη χρηματοδότηση. Οι ΚΑΠ παραμένουν ίδιοι, ο «ΦΙΛΟΔΗΜΟΣ» καταργήθηκε και έχουν μείνει ανεκτέλεστα έργα.

Ανέφερε, ακόμη ότι από τη διοίκηση του δήμου δεν γίνεται απολογισμός από τον οποίο θα φαίνεται ποια έργα εκτελέστηκαν, ποια όχι και ποια πρόκειται να εκτελεστούν. Επιπλέον δεν είναι φανερό ποιες είναι οι προτεραιότητες που βάζει.

Για την κοινωνική πολιτική σημείωσε, ότι κάτω από τις σημερινές συνθήκες πρέπει να γίνει εντονότερη, και να γίνει παρατηρητήριο κοινωνικών αναγκών. Πρέπει επίσης να γίνουν προσλήψεις που θα καλύψουν τις πάγιες ανάγκες του δήμου αλλά και να εκσυγχρονιστεί η διοίκηση με ανάλογες πολιτικές και αποφάσεις.

Πρότεινέ να γίνουν έργα που θα οχυρώσουν την περιοχή απέναντι στην κλιματική αλλαγή, που θα εξοικονομούν υδάτινους πόρους, καθώς και ότι πρέπει να γίνει σχέδιο για την βέλτιστη λειτουργία της υπηρεσίας καθαριότητας.

Ο Δ.Σ. Χ. Φάσσας είπε ότι ο προϋπολογισμός του 2021 όπως και του 2020 «είναι τεχνικά άρτιος, όμως εξακολουθούν να υπάρχουν προβλήματα που δεν έχουν ξεπεραστεί». Σημείωσε ότι υπάρχει «μεγάλη απώλεια εσόδων», η ύφεση θα είναι μεγαλύτερη του 10% και για το λόγο αυτό ο προϋπολογισμός θα είναι προβληματικός. Για το λόγο αυτό πρέπει ο δήμος να διεκδικήσει επιτακτικά περισσότερη χρηματοδότηση.

Υπογράμμισε ότι ένα σημαντικό ποσό κατευθύνετε σε δράσεις κοινωνικής πολιτικής και τόνισε ότι πρέπει να υπάρξει μείωση των διδάκτρων της ΔΕΠΠΑΘ. Ανέφερε ακόμη ότι ο προϋπολογισμός δεν έχει απαντήσεις στα προβλήματα των πολιτών π.χ. της ύδρευσης και του ηλεκτροφωτισμού, της οδικής ασφάλειας, της κατασκευής των σχολείων κ.α. Επίσης, ότι δεν προτείνονται λύσεις για απλά καθημερινά θέματα όπως η καθαριότητα, το πράσινο και άλλα.

Υπογράμμισε, τέλος ότι η διοίκηση του δήμου είχε θέση από την αρχής ως στόχο την ισόρροπη ανάπτυξη όλων των οικισμών και ο προϋπολογισμός που κατατέθηκε δεν κινείται σ' αυτή τη κατεύθυνση. Καθώς ότι πρέπει να παρθούν γενναίες πολιτικές αποφάσεις για την αποκέντρωση των υπηρεσιών και την ισότιμη κατασκευή έργων στους οικισμούς.

Ο Δ.Σ. Δ. Βλαχομήτρος είπε ότι μέσα σ αυτή τη βαθιά οικονομική κρίση ο προϋπολογισμός πρέπει να αντιμετωπίσει τα προβλήματα που έφερε η πανδημία του κορωνοϊού. Ανέφερε ότι πρέπει τα έσοδα να κατανέμονται ισόρροπα στους οικισμούς του δήμου, καθώς και ότι επαναλαμβάνονται τα ίδια έργα και προμήθειες τα οποία δεν υλοποιούνται.

Εξέφρασε την άποψη ότι πρέπει να υλοποιηθούν έργα πρώτης ανάγκης σε όλες τις δημοτικές ενότητες, να καλυφθούν οι υπάρχουσες ανάγκες και να στοχεύσει ο δήμος στην αντιμετώπιση των νέων που προκύπτουν. Τέλος υπογράμμισε ότι ο δήμος μαζί με το λαό να διεκδικήσουν επιπλέον επιχορήγηση.

Ο Δ.Σ. Α. Πράτανος τόνισε ότι δεν υπάρχει αιτιολογική έκθεση

Ο Δ.Σ. Κ. Τιτέλης τόνισε με έμφαση ότι αποτελεί προτεραιότητα για τη διοίκηση του δήμου η κοινωνική πολιτική.

Απαντώντας ο αντιδήμαρχος Οικονομικών ότι η σύνταξη του προϋπολογισμού έγινε με γνώμονα τη ρεαλιστική αποτύπωση των δυνατοτήτων του δήμου, σε ένα προβληματικό περιβάλλον, με σοβαρές δυσκολίες και αβεβαιότητες.

Τόνισε, επιπλέον ότι ο προϋπολογισμός του 2021, αναδεικνύει το πόσο διεκδικητικός είναι ο δήμος στο θέμα των χρηματοδοτήσεων από τρίτες πηγές, ενώ απαρίθμησε δεκάδες έργα αποχετεύσεων, οδοποιίας, υδρεύσεων και κτιριακά, που υλοποιούνται ή προγραμματίζεται να υλοποιηθούν με χρηματοδοτήσεις από τρίτες πηγές, αποδεικνύοντας ότι η αναπτυξιακή πολιτική της διοίκησης επενδύει στην ισόρροπη ανάπτυξη.

Τέλος το λόγο έλαβε **ο δήμαρχος Θέρμης Θ. Παπαδόπουλος**, ο οποίος είπε ότι είμαστε από τους ελάχιστους δήμους που ψηφίζει έγκαιρα τον προϋπολογισμό. Συνεχίζοντας είπε ότι για τη σύνταξη του πρέπει να ακολουθηθούν κάποιοι κανόνες και δεσμεύσεις, που ελέγχονται από το Παρατηρητήριο. Η υποχρεωτική έναρξη της σύνταξής του από το καλοκαίρι, έχει ως αποτέλεσμα ως γνωστόν να μην υπάρχει δυνατότητα χρήσης πραγματικών στοιχείων αλλά εκτιμήσεων.

Τόνισε, επίσης, ότι ο δήμος έχει πολλές ανάγκες και προβλήματα, αλλά ο προϋπολογισμός έχει συγκεκριμένες δυνατότητες και επομένως απαιτείται να γίνει ιεράρχηση των προβλημάτων.

Είπε ότι βασικό στοιχείο του φετινού Π/Υ είναι ότι δεν περιλαμβάνει νέα έργα, αλλά συμμαζεύει όσα παλιά είχαν ενταχθεί και δεν είχαν προωθηθεί, επειδή είχε δοθεί προτεραιότητα σε διεκδίκηση χρημάτων από τρίτες πηγές.

Συμπλήρωσε ότι το διάστημα αυτό υπάρχουν χρηματοδοτικά εργαλεία, περισσότερα από κάθε άλλη φορά. Δημοσιεύονται συνέχεια προσκλήσεις με το πρόγραμμα Α. Τρίτσης. «Και πάλι, ο δήμος μας, θα προσπαθήσει να εντάξει στο αναπτυξιακό αυτό πρόγραμμα όσο το δυνατόν περισσότερα έργα, ακόμη κι αν αυτό σημαίνει ότι θα μείνουν πίσω έργα που χρηματοδοτούνται από ίδιους πόρους».

Βασικό χαρακτηριστικό του προϋπολογισμού είναι η στήριξη της κοινωνικής πολιτικής του δήμου, με τα ποσά που διατίθενται για τη ΔΕΠΠΑΘ, το ΚΕΚΟΠΡΟ, το Κοινωνικό Παντοπωλείο και το Κοινωνικό Φαρμακείο, το Πρόγραμμα Βοήθεια στο Σπίτι και άλλες δράσεις που απευθύνονται στο κοινωνικό σύνολο και ιδιαίτερα στις ευπαθείς ομάδες, ακόμη και με τα μειωμένα έσοδα του δήμου.

Τα νέα των παρατάξεων

ΔΗΜΟΤΙΚΗ ΠΑΡΑΤΑΞΗ ΔΗΜΟΚΡΑΤΙΚΗ ΕΝΟΤΗΤΑ

Προϋπολογισμός με κοινωνική ευαισθησία και σαφείς ιεραρχήσεις

Το 2021 θα είναι μια πολύ ιδιαίτερη χρονιά καθώς, στη διάρκειά της αναμένεται να μεγιστοποιηθούν όλες οι κοινωνικές και οικονομικές επιπτώσεις λόγω της πανδημίας. Την κατάσταση αυτή δεν θα μπορούσε να μην τη λάβει υπόψη της η διοίκηση του δήμου κατά τη σύνταξη του προϋπολογισμού για το 2021. Με αυτό το σκεπτικό οι βασικές προτεραιότητες που υπηρετεί ο προϋπολογισμός είναι η περαιτέρω ενίσχυση της κοινωνικής πολιτικής, καθώς έχουν πολλαπλασιαστεί οι συμπολίτες μας οι οποίοι αντιμετωπίζουν σοβαρότατα προβλήματα, η άμβλυνση των οικονομικών επιπτώσεων τις οποίες υπέστησαν και εξακολουθούν να υφίστανται επαγγελματίες και επιχειρήσεις της περιοχής, καθώς και οι δημότες μας και φυσικά, η συνέχιση της σταθερής αναπτυξιακής πολιτικής που χαράξαμε από την πρώτη κιόλας μέρα συγκρότησης του Καλλικρατικού δήμου Θέρμης, για ισόρροπη ανάπτυξη όλων των περιοχών και των οικισμών του δήμου μας. Παράλληλα, γίνεται ένα συμμάζεμα όλων των εκκρεμοτήτων που αφορούν προγραμματισμένα ή υπό εκτέλεση έργα που έχουν την αφετηρία τους στα προηγούμενα χρόνια. Συγχρόνως, προβλέπονται σημαντικά κονδύλια για νέες μελέτες οι οποίες αφορούν έργα που μπορούν να ενταχθούν σε νέα προγράμματα χρηματοδότησης ή εξυπηρετούν υλοποίηση δεσμεύσεων του παρελθόντος.

1. Κύρια προτεραιότητα του προϋπολογισμού και για το 2021 είναι η περαιτέρω ενίσχυση της κοινωνικής πολιτικής του δήμου. Για το λόγο αυτό αυξάνουμε ακόμη περισσότερο τα ποσά τα οποία διατίθενται στις κοινωνικές δομές και τα οποία προέρχονται όλα από ίδια έσοδα, παρότι αυτά υφίστανται μείωση. Στηρίζουμε με κάθε μέσο το έργο των δημοτικών κοινωνικών δομών, του Κέντρου Κοινότητας, του Κοινωνικού Παντοπωλείου, του Κοινωνικού Φαρμακείου, των βρεφονηπιακών και παιδικών σταθμών, των ΚΔΑΠ και του ΚΔΑΠμεΑ, των αθλητικών και πολιτιστικών συλλόγων, τη δημοτική συγκοινωνία, καθώς και υπηρεσιών με έντονο κοινωνικό έργο όπως το «Βοήθεια στο Σπίτι» κ.ο.κ. Επίσης, ο δήμος προχωρά σε γενναία επιχορήγηση, άνω των 400.000 ευρώ προς τα νομικά του πρόσωπα, προκειμένου να ανταπεξέλθουν στις τεράστιες δυσκολίες που επέφερε η πανδημία. Οδηγός μας είναι πως κανένας συμπολίτης μας που έχει ανάγκη δεν θα μείνει αβοήθητος.
Το κλείσιμο των καταστημάτων και πολλών επιχειρήσεων για περίπου τρεις μήνες το 2020 εξ αιτίας των δύο lockdown, επέφερε σημαντικό πλήγμα στα έσοδά τους. Ο δήμος έκανε ό,τι ήταν αναγκαίο για να σταθεί στο πλευρό τους και ως πρώτο μέτρο έχει αποφασίσει να απαλλάξει από τα δημοτικά τέλη τις επιχειρήσεις που έχουν πληγεί. Τώρα προχωράμε και σε ένα επιπλέον μέτρο, στη μείωση κατά περίπου 10% μεσοσταθμικά στα δημοτικά τέλη. Μείωση η οποία, εκτός από τους επαγγελματίες, θα αφορά και τις κατοικίες.

2. Απόφασή μας, η οποία αποτυπώνεται ανάγλυφα τόσο στον προϋπολογισμό όσο και στο τεχνικό πρόγραμμα για το 2021, είναι να ολοκληρώσουμε όλα τα έργα τα οποία είχαμε σχεδιάσει τα τελευταία χρόνια, αρκετά από τα οποία είναι υπό εκτέλεση. Είναι προτεραιότητά μας να συμμαζέψουμε όλες αυτές τις παλιές εκκρεμότητες.

3. Ταυτόχρονα, χρηματοδοτούμε μελέτες για έργα για τα οποία επιδιώκουμε να αντλήσουμε πόρους από τα νέα χρηματοδοτικά προγράμματα. Αιχμή σε αυτόν το σχεδιασμό μας είναι μελέτες που αφορούν τον πολεοδομικό σχεδιασμό όλων των περιοχών του δήμου καθώς και η κατασκευή νέων σχολικών κτιρίων. Για το λόγο αυτό ο προϋπολογισμός περιλαμβάνει για μελέτες νέων έργων ποσά που υπερβαίνουν το εκατομμύριο. Περιλαμβάνει επίσης, εγγραφές μεγάλων ποσών για προμήθειες μηχανημάτων έργου, μεταφορικών μέσων κ.λπ., σε συνέχεια προηγούμενων ανάλογων προμηθειών.

4. Στο πλαίσιο της πολιτικής μας για ισόρροπη ανάπτυξη όλων των περιοχών του δήμου μας, την οποία υλοποιούμε απαρέγκλιτα από τη συγκρότηση του καλλικρατικού δήμου το 2011, χρηματοδοτούμε, έργα και παρεμβάσεις σε κάθε οικισμό του δήμου. Είτε μέσω του τεχνικού προγράμματος είτε μέσω της ΔΕΥΑΘ η οποία υλοποιεί έργα ύδρευσης και αποχέτευσης, προϋπολογισμού δεκάδων εκατομμυρίων ευρώ, σε ολόκληρο το δήμο.

Όλα αυτά τα βλέπει και τα αναγνωρίζει η συντριπτική πλειονότητα των συμπολιτών μας. Παραμένουμε σταθερά προσηλωμένοι στη γραμμή που χαράξαμε εδώ και πολλά χρόνια, της ειλικρίνειας, του ρεαλισμού, της κοινωνικής ευαισθησίας της ισόρροπης ανάπτυξης του δήμου μας. Η θέση μας αυτή αποτυπώνεται και στον προϋπολογισμό ο οποίος έχει σαφείς και ιεραρχημένους στόχους και είναι απολύτως ρεαλιστικός.

ΔΗΜΟΤΙΚΗ ΠΑΡΑΤΑΞΗ ΠΑΡΕΜΒΑΣΗ ΠΟΛΙΤΩΝ ΔΗΜΟΥ ΘΕΡΜΗΣ

Προϋπολογισμός 2021, Μαθηματική ή Πολιτική πράξη; Οραματικοί στόχοι ή Ρεαλισμός;

Πανδημία-Οικονομική Ύφεση /Ανεργία - Κλιματική Αλλαγή. Κοινά, με αλληλεπίδραση προβλήματα, που ταλανίζουν παγκοσμίως την ανθρωπότητα. Αυτά καλείται να επιλύσει και η Ελληνική Κυβέρνηση αναθέτοντας βεβιασμένα και εξ ανάγκης αρμοδιότητες στην Τοπική Αυτοδιοίκηση αλλά χωρίς την απαραίτητη χρηματοδότηση και οργάνωση. Ο προϋπολογισμός του δήμου μας ανερχόταν το 2019 -σε καιρό μνημονίων- στα 58.000.000 €, το 2020 στα 56.024.477 € και το 2021 στα 52.743.900 €, δηλαδή βαίνει ετησίως αισθητά μειούμενος! Οι επιχορηγήσεις για επενδύσεις στο δήμο μας το 2020 ήταν 4.310.000 € για δε το 2021 είναι μειωμένες σε 2.127.959 €. Παράλληλα το σχέδιο προϋπολογισμού του κράτους προβλέπει νέα μείωση των Κεντρικών Αυτοτελών Πόρων για τους δήμους και των δαπανών για κοινωνικές παροχές. Ο προϋπολογισμός μας, λοιπόν, πέρα από τις ανελαστικές δαπάνες λειτουργίας -μισθοδοσίας κλπ- ποια πολιτική πνοή θα μπορούσε να έχει; Ποιο κοινωνικό, αναπτυξιακό ή έστω σε επίπεδο καθημερινότητας βελτιωτικό πρόσωπο; Η μεταρρύθμιση της Πολυεπίπεδης Διακυβέρνησης, δηλαδή της οργανωμένης-συστηματικής συνεργασίας Κράτους –Περιφέρειας -Δήμων, το Σχέδιο Ανάπτυξης της Ελληνικής Οικονομίας, εφόσον λάβει υπόψη του και τα αιτήματα των δήμων, η συμμετοχή των δήμων στο νέο ΕΣΠΑ 2021-2027, η διασφάλιση πόρων και προσωπικού και η απλοποίηση διαδικασιών, όλα τα παραπάνω ζητούμενα να λάβουν χώρα, θα συμβάλλουν στην εξοικονόμηση αλλά θα δώσουν και τους πόρους για να οχυρωθεί κάθε δήμος ώστε να μπορεί να αντιμετωπίζει σε τοπικό επίπεδο τις κρίσεις, την οικονομική ύφεση, να παρέχει κοινωνική πρόνοια και να επιτευχθεί τελικά το bottom up –δηλαδή η ανάπτυξη από κάτω προς τα πάνω. Υπό αυτές τις συνθήκες ως πρώτη ανάγκη του δήμου μας κατά την άποψή μας ιεραρχείται η κοινωνική πολιτική. Καθώς μάλιστα το φαινόμενο της πανδημίας έχει τη δυναμική της αύξησης των κοινωνικά ευάλωτων ομάδων, η κοινωνική πολιτική πρέπει να ξεφύγει από το συγκεντρωτισμό και να προσανατολίσει τη δράση της στο τοπικό κοινοτικό επίπεδο. Για την πλήρη γνώση των αναγκών και την επιστημονική ενίσχυση των δράσεων πρέπει να οργανωθεί ένα Δημοτικό Κοινωνικό Δίκτυο ως «Παρατηρητήριο Κοινωνικών Αναγκών», όπου συμμετέχουν όλοι όσοι έχουν ενεργή δράση κοινωνικής αρωγής στα πλαίσια του δήμου, το οποίο θα συνεργάζεται με ΑΕΙ, ΑΤΕΙ και άλλους επιστημονικούς φορείς που θα συνδράμουν στην εκτίμηση των αναγκών κοινωνικής πολιτικής στο δήμο μας και σε δράσεις καινοτομίας και ειδικής τεχνογνωσίας, καθώς και με τις ηλεκτρονικές πλατφόρμες που έχουν αναπτυχθεί από το Υπουργείο Εργασίας, Κοινωνικής Ασφάλισης και Κοινωνικής Αλληλεγγύης. Χρειάζεται ενίσχυση της υποστήριξης των ευαίσθητων κοινωνικών ομάδων, των απόρων και των ανέργων με νέα ειδική πολιτική τελών και με αναστολή και ρύθμιση της πληρωμής των χρεών προς το δήμο και τις υπηρεσίες του. Μείωση δημοτικών τελών με ένα ολοκληρωμένο σύγχρονο και επιστημονικά τεκμηριωμένο σχέδιο διαχείρισης απορριμμάτων -ανακύκλωσης και καθαριότητας για να πετύχουμε σημαντική μείωση του κόστους των ανταποδοτικών υπηρεσιών. Πλαίσιο κοινωνικής παροχής σε ηλεκτρικό ρεύμα που θα προσφέρει ο δήμος σε οικονομικά αδύναμους με την εκμετάλλευση Ανανεώσιμων Πηγών Ενέργειας και Ενεργειακών Κοινοτήτων. Ενίσχυση της οικογένειας και στήριξη της εργαζόμενης μητέρας με την υποδοχή όλων των παιδιών στους δημοτικούς παιδικούς σταθμούς. Κατάργηση των τροφείων στους βρεφονηπιακούς σταθμούς και των συνδρομών στα προγράμματα των ΝΠΔΔ για τους άπορους και τους άνεργους. Επέκταση του προγράμματος «Βοήθεια στο Σπίτι» για όλους τους οικισμούς του δήμου και διεκδίκηση αύξησης του προσωπικού που απασχολείται. Υποστήριξη και προώθηση μορφών κοινωνικής και αλληλέγγυας οικονομίας με ειδική πρόβλεψη στον προϋπολογισμό του δήμου, άμεση δημιουργία «Αγορών –χωρίς –μεσάζοντες» με τοπικά προϊόντα σε Θέρμη, Τρίλοφο και Βασιλικά, που θα ανακουφίσουν οικονομικά τους καταναλωτές και θα ενισχύσουν του τοπικούς παραγωγούς (έχει υποβληθεί αίτηση από σχετικό φορέα αλλά ο δήμος ακόμη δεν έχει βρει κατάλληλο δημόσιο χώρο για να παραχωρήσει). Ενίσχυση του γραφείου εργασίας και επαγγελματιών σε συνεργασία με τον ΟΑΕΔ. Ανάπτυξη Κοινωνικού Φροντιστηρίου με αποκεντρωμένα χαρακτηριστικά για τις απομακρυσμένες κοινότητες του δήμου. Διεκδίκηση ενίσχυσης του έργου του Κέντρου Υγείας και των περιφερειακών ιατρείων. Καταγραφή και συντονισμός όλων των δομών υγείας του δήμου. Δημιουργία περιφερειακού ιατρείου στη δημοτική ενότητα Μίκρας. Υποβολή πρότασης (έχει βγει σχετική πρόσκληση για υπαγωγή σε χρηματοδότηση) για τη μελέτη και κατασκευή νέων σχολείων αλλά και κατοχύρωση της ασφαλούς λειτουργίας της υπάρχουσας (πυροπροστασία, έλεγχος στατικότητας και αντισεισμικότητας). Παράλληλα πρέπει να επιταχυνθεί η βιώσιμη, αειφόρος και ισόρροπη ανάπτυξη. Χρειάζεται στο δήμο μας να εφαρμόσουμε πολιτικές που θα εντάσσονται σε ένα στρατηγικό σχέδιο χωρικής ανάπτυξης για το σύνολο του δήμου, βασισμένο στα γεωγραφικά, οικονομικά, και κοινωνικά χαρακτηριστικά της περιοχής μας. Έχουμε ψηφίσει να δοθεί προτεραιότητα στο χωρικό σχεδιασμό στα Βασιλικά, αλλά απαιτούμε με τα ίδια χρήματα του δήμου να προχωρήσει ο χωρικός σχεδιασμός και για τη Δημοτική Ενότητα Μίκρας. Απαιτείται εκπόνηση αλλά και εφαρμογή του Επιχειρησιακού Προγράμματος (η διοίκηση του δήμου απλώς το συντάσσει χωρίς το λαμβάνει ποτέ υπόψη της), ανάπτυξη έξυπνων πόλεων που υποστηρίζουν την επιχειρηματικότητα, αξιοποίηση της δημοτικής περιουσίας, υποστήριξη τοπικών επιχειρήσεων- αγροτών-κτηνοτρόφων, ανάδειξη τοπικού πολιτισμού, δημιουργία μίας ταυτότητας στις κοινότητές μας. Επομένως και πόροι μπορεί να βρεθούν και όραμα μπορεί να υπάρχει! Σε αντίθεση με τα παραπάνω η διοίκηση μας έφερε ακόμη μια φορά ένα προϋπολογισμό εξόδων για την επόμενη χρονιά χωρίς απολογισμό των υπό εκτέλεση έργων, της εξέλιξης τους, αλλά και χωρίς εισηγητική αιτιολογική έκθεση για αυτά που σχεδιάζει να επιδιώξει. Αυτό δεν είναι τυχαίο αλλά σκοπούμενο. Η Διοίκηση δε θέλει να δεσμευτεί. Με τα κονδύλια οικονομικά αόριστα, για ό,τι προκύψει και ό,τι … βγει ... χωρίς σαφή θέση, δέσμευση και προτεραιοποίηση των έργων που θα γίνουν (πλην αυτών που φυσικά εντάχθηκαν σε χρηματοδοτούμενα προγράμματα), χωρίς δέσμευση για ισόρροπη ανάπτυξη όλων των οικισμών, χωρίς να λάβει υπόψη τα αιτήματα των τοπικών κοινοτήτων, χωρίς νέες μελέτες και με λιγότερα έργα. Ωστόσο στον Κώδικα Δήμων και Κοινοτήτων (Ν. 3463/2006, αρθρ. 208), σχετικά ορίζεται ότι στο τεχνικό πρόγραμμα περιλαμβάνονται με σειρά προτεραιότητας τα έργα που πρέπει να εκτελεστούν και που η δαπάνη τους πρέπει να αντιμετωπιστεί με τα έσοδα του προϋπολογισμού και ότι αν ο δήμος απαρτίζεται από περισσοτέρους οικισμούς οφείλει το δημοτικό συμβούλιο να κάνει κατανομή πιστώσεων που απαιτούνται για την εκτέλεση των έργων ανάλογα με τον επείγοντα χαρακτήρα των αναγκών του πληθυσμού ή και με τα εισφερόμενα έσοδα.

ΔΗΜΟΤΙΚΗ ΠΑΡΑΤΑΞΗ Ο ΔΗΜΟΣ ΜΑΣ ΑΥΡΙΟ

Η ευθύνη όλων μας για την προστασία του περιβάλλοντος

Σε πρόσφατο δημοτικό συμβούλιο λάβαμε απόφαση για τη συγκρότηση μιας επιτροπής που θα αποφαίνεται επί των ενστάσεων που θα έχουν υποβληθεί από πολίτες, στους οποίους επιβλήθηκαν πρόστιμα για παραβιάσεις του κανονισμού καθαριότητας. Έγινε λόγος από τα αρμόδια όργανα της διοίκησης για πρόστιμα, συνήθως 500,00 Ευρώ, που επιβάλλονται σε πολίτες που ρυπαίνουν το περιβάλλον, με τη συνήθη πρακτική της απόρριψης μπάζων σε ρεματιές, πλαγιές, δασικές εκτάσεις, οπουδήποτε μέσα στο φυσικό περιβάλλον του δήμου μας. Επίσης, σύμφωνα με την ενημέρωση που υπήρξε από την πλευρά της διοίκησης, η σχετική αναφορά γίνεται συνήθως από την Αστυνομία, η οποία καταλαμβάνει τους παρανομούντες κατά την εκτέλεση της πράξης τους. Στην περίπτωση αυτή, εκτός από την αυτόφωρη διαδικασία που ακολουθείται, με τη σύλληψη των παρανομούντων και την προσαγωγή τους σε δίκη (ποινικό σκέλος), ακολουθεί η επιβολή του προστίμου των 500,00, συνήθως, Ευρώ, από τα αρμόδια όργανα του Δήμου Θέρμης. Τα μπάζα, όμως, παραμένουν εκεί, καθώς κανένας δεν τα συλλέγει και δεν τα μεταφέρει σε νόμιμο χώρο εναπόθεσής τους.

Είναι προφανές ότι ή πάσχει το σχετικό νομοθετικό πλαίσιο ή εμείς δεν εφαρμόζουμε ορθά το νόμο. Κατ' αρχήν, θεωρούμε αυτονόητο, ότι θα πρέπει οι σχετικές ποινικές διατάξεις να γίνουν αυστηρότερες από την πλευρά της πολιτείας, ούτως ώστε να αποτρέπονται όλοι αυτοί που βρίσκουν την εύκολη λύση και απορρίπτουν τα μπάζα και τα υπόλοιπα απορρίμματά τους στη φύση. Θα πρέπει να αυστηροποιηθούν οι ποινές που απειλούνται σε βάρος τους και ίσως – ίσως το σχετικό αδίκημα να γίνει ιδιώνυμο (π.χ. να μην επιτρέπεται αναστολή ή μετατροπή της ποινής), θα πρέπει να αυξηθεί το πρόστιμο που επιβάλλεται από την πλευρά του Δήμου μας σε όσους καταλαμβάνονται από τα αρμόδια όργανα να παρανομούν και θα πρέπει να ΕΠΙΒΑΛΛΕΤΑΙ Η ΑΠΟ ΜΕΡΟΥΣ ΤΟΥΣ ΠΕΡΙΣΥΛΛΟΓΗ ΤΩΝ ΜΠΑΖΩΝ και η νόμιμη απόρριψή τους σε νόμιμους χώρους εναπόθεσής τους με δαπάνες των παρανομούντων.

Αυτή, όμως, είναι η μία πλευρά του ζητήματος. Υπάρχει και μία άλλη όψη που έχει να κάνει με όλους εμάς, τους υπόλοιπους πολίτες, που, ίσως, συχνά βλέπουμε συνανθρώπους μας να απορρίπτουν μπάζα παντού στη φύση, αλλά αδιαφορούμε. Τα προβλήματα που προκαλούνται από την παράνομη αυτή συμπεριφορά των συμπολιτών μας είναι γνωστά. Ρέματα και χείμαρροι που διακόπτεται η ροή τους, με αποτέλεσμα την πρόκληση πλημμυρικών φαινομένων σε περιπτώσεις έντονων βροχοπτώσεων, όπως αυτά που πολύ συχνά το τελευταίο χρονικό διάστημα πλήττουν τη χώρα μας. Ρύπανση του περιβάλλοντος, υποβάθμιση του φυσικού περιβάλλοντος και δημιουργία εστιών μόλυνσης.

Τί κάνουμε, λοιπόν, εμείς από την πλευρά μας; Πόσο ευαισθητοποιημένοι είμαστε για την αντιμετώπιση του προβλήματος; Πολύ συχνά το τελευταίο χρονικό διάστημα ακούμε την έκφραση ατομική ευθύνη στον δημόσιο διάλογο, σε σχέση, κυρίως, με τους τρόπους προστασίας από την πανδημία του κορονοιού που απειλεί την υγεία και την κοινωνία μας. Αυτή ακριβώς θεωρούμε ότι θα πρέπει να είναι η λύση για την αντιμετώπιση του προβλήματος από όλους μας. Η δική μας ατομική ευθύνη απέναντι στη φύση, το περιβάλλον και την κοινωνία μας. Εμείς οι ίδιοι θα πρέπει να προστατέψουμε το περιβάλλον από αυτούς τους, δυστυχώς, πολλούς ασυνείδητους συνανθρώπους μας, που ρυπαίνουν το περιβάλλον. Θα πρέπει εμείς οι ίδιοι να δραστηριοποιηθούμε και να ενημερώνουμε άμεσα τους αρμόδιους φορείς (δήμο, Αστυνομία), όταν γινόμαστε μάρτυρες τέτοιων αντικοινωνικών συμπεριφορών από συμπολίτες μας. Είναι δικιά μας ευθύνη η προστασία του περιβάλλοντος. Γιατί, όπως, πολύ σωστά συνηθίζουμε, να λέμε το περιβάλλον, η φύση, η γη δεν μας ανήκει, απλά τη δανειστήκαμε από τις επόμενες γενεές για να ζήσουμε στον σύντομο βίο μας και οφείλουμε να τα αφήσουμε στις επερχόμενες γενεές, κατά το δυνατόν, ανέπαφα.

Ταυτόχρονα, όμως, θα πρέπει και τα αρμόδια όργανα του δήμου μας να κινηθούν σε άλλη κατεύθυνση. Θα πρέπει να πάψουν να επιβάλλουν αυτά τα μικροπρόστιμα των 500,00 ευρώ και να προχωρήσουν στην επιβολή σοβαρών προστίμων, στα πλαίσια της αρχής «ο ρυπαίνων, πληρώνει » που ακολουθεί η Ευρωπαϊκή Ένωση και διέπει ολόκληρο το Δίκαιο Περιβάλλοντος που εκπορεύεται από τα όργανα της Ένωσης και στην υποχρέωση του ρυπαίνοντα να περισυλλέξει τα απορρίμματα και λοιπά μπάζα από το σημείο που θα τα έχει αυθαίρετα εναποθέσει και να τα απορρίψει με νόμιμο τρόπο όπου προβλέπεται.

ΔΗΜΟΤΙΚΗ ΠΑΡΑΤΑΞΗ ΒΗΜΑ ΣΤΟ ΑΥΡΙΟ

Σκέψεις και απόψεις μας, για την οδό Περικλέους

Οι παρακάτω σκέψεις και απόψεις μας, για την οδό Περικλέους, εάν δεν φέρουν άμεσα προβληματισμό στους κατοίκους και επαγγελματίες, τόσο του Τριλόφου όσο και του Πλαγιαρίου, τότε επαληθεύεται η ρύση που αναφέρει ότι ο καθένας παίρνει από τη ζωή ότι του αξίζει.

Μόνο ένα μεγάλο μπράβο αξίζει στον δήμαρχό μας και στο επιτελείο του που μπορούν το μαύρο να το παρουσιάσουν ως άσπρο. Μπράβο χίλιες φορές που καταφέρνουν τα φούμαρα να τα κάνουν μεταξωτές κορδέλες. Αυτό που μας λυπεί όμως, είναι ότι συμμετοχή σε αυτήν την προσπάθειά του έχει και η Περιφέρεια. Για να γίνουμε δε πιο συγκεκριμένοι, ακολουθούν τα παρακάτω που αφορούν την πολύπαθο οδό Περικλέους.

ΟΙ ΠΡΩΤΕΣ ΠΑΡΕΜΒΑΣΕΙΣ ΤΟΥ ΔΗΜΟΥ

Από όσο είμαστε σε θέση να γνωρίζουμε, οι πρώτες παρεμβάσεις μιας δημοτικής αρχής έχουν σκοπό την επαναφορά της οδού στην πρότερη κατάσταση ΕΚΤΟΣ και εάν υπάρχουν φόβοι κατάρρευσης του οδοστρώματος που θα οφείλεται στην στατική επάρκεια του πλακοσκεπούς οχετού. Αυτό όμως που όλοι γνωρίζουμε, είναι ότι η κατάρρευση του πεζοδρομίου προήλθε από δικιά τους αστοχία, με τον μη καθαρισμό του αγωγού όμβριων υδάτων και καμία σχέση δεν έχει πιστεύουμε με την στατική επάρκεια του οχετού. Παρόλα αυτά παρακαλούμε την δημοτική αρχή, να ανακοινώσει δημόσια την ενυπόγραφη μελέτη της στατικής επάρκειας του οχετού, αναφερόμενη στον χρόνο της κατολίσθησης του πεζοδρομίου, ή οποιαδήποτε άλλη της ίδιας εποχής, που την υποχρέωσε να κλείσει τον δρόμο και να υποχρεώσει τους δημότες-πολίτες, να επικοινωνούν μέσω ακατάλληλης αγροτικής οδοποιίας τριών (3) χιλιομέτρων.

21 ΜΑΪΟΥ 2020 ΚΑΤΟΛΙΣΘΗΣΗ – ΟΚΤΩΒΡΙΟΣ 2020

Κύριοι

Περίπου 5 μήνες με μελέτες και ανακοινώσατε ότι βρίσκεστε με την περιφέρεια στην διερεύνηση πιθανών λύσεων. Αλήθεια γιατί δεν ανακοινώσατε πόσο κόστισαν στην πρόσφατη επικοινωνία σας με τους κατοίκους;

Πέντε (5) μήνες μαρτυρικοί για τους οδηγούς, που υποχρεώνονται να διασχίζουν παρακαμπτήριο περίπου 3 χιλιομέτρων, αμφιβόλου οδικής ασφάλειας που έχει οδηγήσει μέχρι τώρα σε πολλά τροχαία ατυχήματα, αντί 20 μέτρων επαναφοράς οδοποιίας μόνο και μόνο για να απορροφηθούν πιστώσεις 2,6 εκ. ευρώ που θα διαχειρίζεστε μάλιστα εσείς.

Πέντε (5) μήνες για να αποδειχθεί ότι μπορεί μεν ο σκοπός να αγιάζει τα μέσα, αλλά αυτό αντιβαίνει σε μία ευνομούμενη πολιτεία, όταν πρέπει ενδιαφέρεστε για την ασφάλεια και την ευημερία των πολιτών

Πέντε (5) μήνες για ένα έργο ελάχιστης δαπάνης, μπροστά στα χρήματα που έχετε μέχρι σήμερα διαθέσει, (πόσα άραγε;), και σε αυτά που προϋπολογίσατε για την κατασκευή μεγαλεπήβολου σχεδίου, που κατά πάσα πιθανότητα θα μείνει στα χαρτιά για πολλά χρόνια.

Για εμάς όμως που ζούμε σε αυτή την χώρα και που όλοι γνωρίζουν ότι ουδέν μονιμότερο του προσωρινού, πιστεύουμε ότι ο παρακαμπτήριος δρόμος θα παραμείνει για αρκετά χρόνια, διογκώνοντας τα προβλήματα των επαγγελματιών τόσο του Τριλόφου όσο και του Πλαγιαρίου.

ΓΙΑΤΙ;

ΓΙΑΤΙ ΑΔΙΑΦΟΡΕΙΤΕ!

ΑΔΙΑΦΟΡΕΙΤΕ για τα προβλήματα που αντιμετωπίζουμε, αδιαφορείτε γιατί εκλέγεστε κυρίως από την Θέρμη, αδιαφορείτε όμως και γιατί και εμείς περιμένουμε άλλους να σας πιέσουν και ουσιαστικά είμαστε συμμέτοχοι στην αδιαφορία σας.

Τα νέα των παρατάξεων

ΔΗΜΟΤΙΚΗ ΠΑΡΑΤΑΞΗ ΛΑΪΚΗ ΣΥΣΠΕΙΡΩΣΗ

Η διοίκηση του δήμου αρνείται να συζητήσει την κατάσταση στα σχολεία

Σε μια περίοδο που ο νομός Θεσσαλονίκης είναι «στο κόκκινο», που στα σχολεία του δήμου Θέρμης τα κρούσματα εμφανίζονται το ένα μετά το άλλο, η διοίκηση του δήμου αρνήθηκε σήμερα για δεύτερη φορά να συζητηθεί στο Δημοτικό Συμβούλιο η πρόταση των δημοτικών συμβούλων της Λαϊκής Συσπείρωσης για την κατάσταση στα σχολεία του δήμου.

Από την Τρίτη 27 Οκτωβρίου οι σύμβουλοι της Λαϊκής Συσπείρωσης καταθέσαμε πρόταση - σχέδιο απόφασης στον πρόεδρο του Δημοτικού Συμβουλίου και στο δήμαρχο, ζητώντας να συζητηθεί στη συνεδρίαση της 27ης Οκτωβρίου. Τότε το παρέπεμψαν στη σημερινή συνεδρίαση. Ωστόσο το θέμα δεν εντάχθηκε ούτε στην ημερήσια διάταξη, ούτε τέθηκε προ ημερησίας διάταξης. Ζητώντας το λόγο ο επικεφαλής της Λαϊκής Συσπείρωσης Φάνης Καρκατζούνης πήρε την εξής απάντηση : στα σχολεία του δήμου η κατάσταση είναι υπό έλεγχο, οτι δεν έχουμε πολλά κρούσματα (ισχυρίστηκαν ότι υπάρχουν μόνο 3 τμήματα Δημοτικού και ένα Γυμνασίου, που είναι κλειστά). Ακόμη οτι επειδή ακολουθούσε συμβούλιο προϋπολογισμού, δεν υπήρχε χρόνος!!!!

ΡΩΤΑΜΕ ΛΟΙΠΟΝ ΤΗ ΔΙΟΙΚΗΣΗ:

Γιατί δεν συγκέλεσαν το συμβούλιο μια ώρα νωρίτερα για να έχουν χρόνο !!!!;;;;

Γιατί δε λένε την αλήθεια οτι την τελευταία εβδομάδα στη Θέρμη είχαμε κρούσματα σε μαθητές και εκπαιδευτικούς και κλειστα τμήματα σε 6 σχολεία, ενώ είχαμε και 2 σχολικές μονάδες κλειστές;

Γιατί δεν αναφέρουν οτι υπάρχει σχολείο με πάνω απο 10 κρούσματα και στο οποίο δεν έχουν γίνει διαγνωστικά τεστ στους μαθητές, για να διαπιστωθεί η έκταση του φαινομένου; Όταν τους ρωτήσαμε μας είπαν οτι φταίει η κινητοποίηση των μαθητών!! Μήπως τα Λύκεια και από ότι φαίνεται και τα Γυμνάσια σε όλο το νομό έκλεισαν λόγω των κινητοποιήσεων;;

Γνωρίζουν ότι ουσιαστικά στα σχολεία με τα πρωτόκολα που υπάρχουν δεν γίνεται ουσιαστικά ιχνηλάτηση, ενώ ένας εκπαιδευτικός που μπαίνει σε ένα τμήμα δεν θεωρείται στενή επαφή αν δεν έχει 2 συνεχόμενες ώρες; Ούτε αντίστοιχα οι μαθητές θεωρούνται στενές επαφές του εκπαιδευτικού. Ούτε οι εκπαιδευτικοί αν είναι στο ίδιο γραφείο με συνάδελφό τους, που διαγνώστηκε θετικός. Ούτε οι μαθητές που είναι στο ίδιο λεωφορείο. Συνεπώς δεν ελέγχονται.

Γνωρίζουν οτι εκπαιδευτικοί που υπηρετούν σε δύο σχολεία, όταν κλείνει το ένα, πήγαίνουν κανονικά χωρίς να ελεγχθούν στο άλλο;

Γνωρίζουν οτι οι περισσότεροι εκπαιδευτικοί και μαθητές που χρειάστηκε να κάνουν τεστ, προσέφυγαν στα ιδιωτικα διαγνωστικά εργαστήρια πληρώνοντας από την τσέπη τους, γιατί η υποστελέχωση στο Κέντρο Υγείας και στα νοσοκομεία δημιουργούν αναμονή πολλών ημερών;

Γνωρίζουν οτι στα σχολεία και στα τμήματα που κλείνουν λειτουργεί η τηλεκπαίδευση με πολλά παιδιά να μην έχουν πρόσβαση σε υπολογιστή ή ίντερνετ ή να μπαίνουν με το κινητό τους;; μας λένε εδώ και μήνες οτι έχουν 100 τάμπλετ (ελάχιστα δηλαδή). Θα τα δώσουν ή τα κρατάνε για του χρόνου; Θα εξασφαλίσουν τάμπλετ για όλα τα παιδιά που το έχουν ανάγκη σε συνεννόηση με τα σχολεία;

Αν δε τα γνωρίζουν είναι εκτός τόπου και χρόνου, αν όμως τα γνωρίζουν και αρνούνται να τα συζητήσουν προκειμένου να παρθούν συγκεκριμένες αποφάσεις και μέτρα είναι συνυπεύθυνοι για την κατάσταση που βιώνουν χιλιάδες μαθητές, γονείς και εκπαιδευτικοί στην περιοχή μας. Και μη μας πούν οτι δεν έχουν την αρμοδιότητα. Ως πολιτικό όργανο έχουμε την ευθύνη άμεσα να παρέμβουμε ΤΩΡΑ!

Οι Δημοτικοί Σύμβουλοι της Λαϊκής Συσπείρωσης μετά την άρνηση να συζητηθεί το θέμα αποχωρήσαμε απο τη συνεδρίαση.

Καλούμε το λαό της περιοχής μας, τους συλλόγους γονέων, τα εκπαιδευτικά σωματεία, συνολικά τους φορείς που δραστηριοποιούνται στην περιοχή μας να διεκδικήσουν εδώ και τώρα μέτρα για την υγιεινή και ασφάλεια στα σχολεία.

Να απαιτήσουν:

- Άμεσα και δωρεάν τεστ covid στα σχολεία που παρουσιάζονται κρούσματα για εκπαιδευτικούς και μαθητές. Αυτό σημαίνει άμεση ενίσχυση των συνεργείων του ΕΟΔΔΥ και άμεση στελέχωση με προσωπικό και μέσα του Κέντρου Υγείας Θέρμης.
- Συμπληρωματικά το κέντρο covid του δήμου να συνδράμει στη διενέργεια τεστ, εξασφαλίζοντας υλικά και προσωπικό με έκτακτη χρηματοδότηση, που θα απαιτήσει στη συνέχει από το κράτος.
- Μέτρα για την ουσιαστική ιχνηλάτηση των κρουσμάτων και όχι φόρτωμα αυτής της διαδικασίας στους εκπαιδευτικούς.
- Κάλυψη, με ευθύνη και δαπάνη του κράτους, του αναγκαίου εξοπλισμού για την εξ αποστάσεως εκπαίδευση των μαθητών, που βρίσκονται σε καραντίνα.
- Επιπλέον προσωπικό για τις ανάγκες διαμόρφωσης έκτακτου σχολικού προγράμματος και της τηλεκπαίδευσης.
- Παράλληλα με τα παραπάνω, πρέπει να υλοποιηθούν άμεσα τα αιτήματα για μείωση του αριθμού μαθητών ανά τάξη, για άμεσες προσλήψεις εκπαιδευτικών, για εξεύρεση νέων αιθουσών, για άμεσες επιπλέον προσλήψεις προσωπικού καθαριότητας.

Αυτή η κατάσταση πρέπει να τελειώσει εδώ και τώρα. Κανείς δεν μπορεί να παίζει με την υγεία και τη μόρφωση των μαθητών και του λαού!

Οι Δημοτικοί Σύμβουλοι
Φάνης Καρκατζούνης
Ιωάννα Τριανταφυλλίδου

Θέρμη, 4 Νοεμβρίου 2020

ΔΗΜΟΤΙΚΗ ΠΑΡΑΤΑΞΗ ΜΕΤΩΠΟ ΡΗΞΗΣ ΚΑΙ ΑΝΑΤΡΟΠΗΣ

Πτωχευτικός κώδικας: μια ακόμη «ευκαιρία» στις τράπεζες για ν' αρπάξουν την λαϊκή κατοικία

Όπως πάντα, στα μεγαλύτερα εγκλήματα δίνουν τα πιο εύηχα ονόματα, έτσι και στην νέα προσπάθεια αρπαγής της λαϊκής κατοικίας και μικρής περιουσίας από τράπεζες και funds, τον πτωχευτικό κώδικα που ψηφίστηκε στις 26 Οκτώβρη, δίνεται ο τίτλος «Κώδικας Διευθέτησης Οφειλών και Παροχής Δεύτερης Ευκαιρίας». Η κυβέρνηση της Ν.Δ. έρχεται με τον νόμο αυτό να καταφέρει το τελειωτικό χτύπημα στο λαϊκό δικαίωμα στη στέγη, μετά από την απόλυτη αμφισβήτησή του από την κυβέρνηση ΣΥΡΙΖΑ με την κατάργηση το 2015 του ακατάσχετου της πρώτης κατοικίας και τον κώδικα πολιτικής δικονομίας που απελευθέρωσε τους πλειστηριασμούς καθώς και την καθιέρωση των ηλεκτρονικών πλειστηριασμών το 2017 μαζί με την αναγόρευση σε «ιδιώνυμο» αδίκημα της δράσης του κινήματος κατά των πλειστηριασμών και τις διώξεις δεκάδων μελών του.

Εντελώς απροκάλυπτα, στο πρώτο άρθρο του νόμου για την «προστασία» της κατοικίας αναφέρεται ως στόχος του η «ικανοποίηση των πιστωτών του οφειλέτη με την ρευστοποίηση του συνόλου της περιουσίας του (….) εντός της συντομότερης κατά το δυνατόν προθεσμίας». Κάθε άνεργος, μισθωτός, συνταξιούχος ή αυτοαπασχολούμενος που δεν μπορεί να εξοφλήσει τις οφειλές του, εξισώνεται με τις επιχειρήσεις (ως προς τις συνέπειες βέβαια μόνο και όχι τις απαλλαγές και τα μέτρα διάσωσης που προβλέπονται ειδικά για τις μεγάλες επιχειρήσεις) και οδηγείται σε πτώχευση.

Για τον αδύναμο οφειλέτη, όποιον δηλαδή δεν μπορεί να καταβάλει το 60% των ληξιπρόθεσμων οφειλών του επί έξι μήνες για μη εξυπηρετούμενες οφειλές άνω των 30.000 ευρώ, προβλέπεται ρευστοποίηση του συνόλου της κινητής και ακίνητης περιουσίας του, συμπεριλαμβανόμενης και της πρώτης κατοικίας του, ακόμα και μέρους του μισθού ή της σύνταξής του, που υπερβαίνει τις «εύλογες δαπάνες διαβίωσης» και αντιστοιχεί σήμερα σε περίπου 600 ευρώ για ένα άτομο ή 900 ευρώ για ζευγάρι. Αξιοσημείωτο είναι ακόμη, ότι ενώ μέχρι τώρα στο δικαστήριο προσέφευγε ο οφειλέτης, με τον νέο πτωχευτικό κώδικα, η πτώχευση κηρύσσεται υποχρεωτικά, με πρωτοβουλία για την έναρξη της διαδικασίας αποκλειστικά από τους πιστωτές, χωρίς να προβλέπεται καν η παρουσία του οφειλέτη στην διαδικασία. Ο οφειλέτης χάνει όλη την (ρευστοποιημένη) περιουσία του μέχρι την πλήρη εξόφληση των δανείων (κεφάλαιο με τόκους και άλλα έξοδα), και έχει ως μόνο πιθανό κέρδος την διαγραφή των όποιων εναπομείνατων χρεών, μετά την ρευστοποίηση της περιουσίας. Ωστόσο, εντελώς αδικαιολόγητα, από την συγκεκριμένη διαδικασία δεν απαλλάσσονται οι συνοφειλέτες και οι εγγυητές, οι οποίοι συνεχίζουν να χρωστούν και μετά την πτώχευση του οφειλέτη. Προβλέπεται τέλος ακύρωση όλων των προσφυγών, με βάση το προηγούμενο νομικό πλαίσιο για την προστασία της πρώτης κατοικίας, που δεν έχουν ακόμα τελεσιδικήσει.

Είναι προφανές ότι και ο νέος νόμος δεν προστατεύει σε καμία περίπτωση την κατοικία, καθώς με το σύνολο σχεδόν των άρθρων του περιγράφει τις διαδικασίες με τις οποίες οι πιστωτές διασφαλίζουν την είσπραξη των οφειλών και μόνο ένα άρθρο αναφέρεται στην "προστασία" των αδύναμων οφειλετών από την έξωση από την κατοικία για την οποία έχουν εξοφλήσει το μεγαλύτερο πιθανά μέρος του δανείου. Επιδιώκοντας να αμβλύνει το πολιτικό κόστος, η κυβέρνηση προχωρά σε μια ρύθμιση με βάση την οποία οι ιδιοκτήτες μετατρέπονται σε ενοικιαστές των funds για το ίδιο τους το σπίτι, γλυτώνοντας όμως την επαχθή έξωση και την παρεπόμενη αστεγία. Συγκεκριμένα ο νέος πτωχευτικός κώδικας προβλέπει τη συγκρότηση του «Φορέα Απόκτησης και Επαναμίσθωσης», ο οποίος θα μπορεί, κατόπιν αίτησης του αδύναμου οφειλέτη, να αγοράζει από τον πιστωτή (τράπεζα ή funds) την κατοικία, δίνοντας το δικαίωμα στον πρώην ιδιοκτήτη να παραμείνει σε αυτήν έναντι ενοικίου. Εάν δε ο πρώην ιδιοκτήτης ή οι κληρονόμοι του καταφέρουν να καταβάλουν χωρίς παραλείψεις και καθυστερήσεις τα ενοίκια δώδεκα ετών, θα τους παρέχεται το δικαίωμα να αγοράσουν ξανά το ακίνητο τους, πληρώνοντας φυσικά πλήρες τίμημα, ανάλογο με την εμπορική αξία του ακινήτου κατά το χρόνο της επαναγοράς και χωρίς να υπολογίζονται καθόλου τα ενοίκια που κατέβαλλε επί 12 χρόνια… Αυτοί που σίγουρα δεν βγαίνουν χαμένοι είναι η τράπεζα που πουλά σε καλή τιμή ένα ακίνητο που θα πωλούνταν δύσκολα υπό άλλες συνθήκες αλλά και ο «Φορέας» που εισπράττει τα ενοίκια και επιπλέον μπορεί να τα τιτλοποιήσει. Γι αυτό και ο αρχικά κρατικός και υπό παραχώρηση σε ιδιώτες «Φορέας» είναι ήδη περιζήτητος από μεγάλα πολυεθνικά funds.

Οι κυβερνήσεις για άλλη μια φορά δεν διστάζουν να βάλουν τα κέρδη των τραπεζών και του κεφαλαίου πάνω απ' τις ζωές μας και να αρπάξουν την λαϊκή κατοικία και περιουσία, γενικεύοντας την φτώχεια και την εξαθλίωση και αυξάνοντας δραματικά τον αριθμό των αστέγων. Μετά την υπερδεκαετή οικονομική κρίση και τη μνημονιακή αφαίμαξη της κοινωνικής πλειοψηφίας, η πανδημία και η νέα κρίση, υγειονομική μα και οικονομική ταυτόχρονα, με τις απολύσεις, την περαιτέρω ελαστικοποίηση των εργασιακών σχέσεων και της περικοπής μισθών ή με το κλείσιμο χιλιάδων μικρών επιχειρήσεων και την εξαφάνιση κάθε εισοδήματος για τους ιδιοκτήτες τους, οδηγεί χιλιάδες λαϊκές οικογένειες σε απόλυτη αδυναμία εξυπηρέτησης των οποιωνδήποτε δανειακών τους οφειλών. Ταυτόχρονα, όχι μόνο εξυπηρετείται ο στόχος της Ε.Ε. για μείωση του ποσοστού ιδιοκατοίκησης στην Ελλάδα αλλά και η διαμόρφωση ενός νέου πεδίου κερδοφορίας για το κεφάλαιο, με την εκ νέου μετατροπή της στέγης σε εμπόρευμα και το άνοιγμα μιας νέας αγοράς ενοικιαζόμενης στέγης που θα διαχειρίζονται μεγάλες εταιρείες.

Όμως η κατοικία αποτελεί αναφαίρετο καθολικό κοινωνικό δικαίωμα, που η πολιτεία οφείλει να το εξασφαλίζει. Αντίθετα στη χώρα μας στην οποία δεν υπάρχει εδώ και χρόνια κανένα πρόγραμμα κοινωνικής κατοικίας και τα ενοίκια (αναλογικά με τους μισθούς, είναι τα υψηλότερα στην Ε.Ε.) ο συγκεκριμένος νόμος έρχεται με τον πιο απροκάλυπτο τρόπο να αμφισβητήσει το δικαίωμα στην στέγη.

Χρήσιμα Τηλέφωνα του δήμου Θέρμης

ΔΗΜΟΤΙΚΕΣ ΥΠΗΡΕΣΙΕΣ

Δήμαρχος: 2313300702
Fax: 2310464421
Ηλεκτρονικό ταχυδρομείο
mayor@thermi.gov.gr
Τηλ. κέντρο πληροφορίες
2313300700
Fax: 2313300719
Ηλεκτρονικό ταχυδρομείο
info@thermi.gov.gr
Πολιτιστικό Κέντρο Θέρμης
2310463423
Ν.Π.Δ.Δ. «Κέντρα Κοινωνικής Πρόνοιας Φροντίδας Προσχολικής Αγωγής δήμου Θέρμης
2392330214, 2392330218
kkpf@thermi.gov.gr
Εργοτάξιο δήμου Θέρμης
Τηλ. / Fax: 2310467110
Υπόγειος χώρος στάθμευσης
2310 463656
Δ.Ε.Υ.Α. τηλέφωνο βλαβών
2310460530
ΚΕΠ: 2313338128-37
Διεύθ. Τεχνικών Υπηρεσιών
2310483400
Διεύθ. Οικονομικών Υπηρεσιών
2310478010
Διεύθυνση Πολεοδομίας
2313335526
Γραφείο Απασχόλησης και Τουρισμού
2313300738
Πρ. Βοήθεια στο Σπίτι
2310461117
Τομέας Αθλητισμού Δ.ΕΠ.Π.Α.Θ.
2310463755

> ΠΑΙΔΙΚΟΙ ΣΤΑΘΜΟΙ

Παιδικός Σταθμός Θέρμης
2310462555
Παιδικός & Βρεφονηπιακός Σταθμός «Μελισσόπουλα»
2310472666
Παιδικός Σταθμός «Ελαφάκια» Νέου Ρυσίου
2392071979
Παιδικός Σταθμός Βασιλικών
2396022397
Παιδικός Σταθμός Καρδίας «Γλυκές Μελωδίες»
2392066433
Παιδικός & Βρεφονηπιακός Σταθμός Πλαγιαρίου «Νότες Στοργής»
2392066516

> ΒΛΑΒΕΣ

Βλάβες ΔΕΥΑΘ
2310465086, 6974995177
ΔΕΗ 2310928243
ΟΤΕ 1214

> ΥΠΗΡΕΣΙΕΣ

Κτηματολόγιο Καλαμαριάς
2310475454
Ζ' Δ.Ο.Υ
2313332427
ΕΛ.ΤΑ Θέρμης
2310461240
Τεχνολογικό Πάρκο
2310471401
Μουσείο Τεχνολογίας
2310483000

> ΥΓΕΙΑ

Κέντρο Υγείας Θέρμης
2313310800
Αγροτικό ιατρείο Βασιλικών
2396022000
Αγροτικό ιατρείο Σουρωτής
2396041202
Αγροτικό ιατρείο Λακκιάς
2396022660
Αγροτικό ιατρείο Λιβαδίου
2396061210
Αγροτικό ιατρείο Περιστέρας
2396051208

> ΑΣΤΥΝΟΜΙΑ

Αστυνομικό Τμήμα Θέρμης
2310461203
Τμήμα Ασφαλείας Βασιλικών
2396022203
Αστυνομικό Τμήμα Ν. Επιβατών
2392075800
Τροχαία Θέρμης
2310028560
Τμ. Δίωξης Λαθρομετανάστευσης Θέρμης
2310499622

ΕΘΕΛΟΝΤΕΣ ΠΟΛΙΤΙΚΗΣ ΠΡΟΣΤΑΣΙΑΣ Δ. ΘΕΡΜΗΣ

Θέρμη
2310478028
Μίκρα
6946235000
Βασιλικά
6949127607

> ΠΥΡΟΣΒΕΣΤΙΚΗ

2η ΕΜΑΚ
2310475471
Πυροσβεστική
199

> ΦΟΡΕΙΣ

Ένωση Επαγγελματιών Εμπόρων Θέρμης
2310463973
Ένωση Επαγγελματιών Βασιλικών
6983005555
Σύνδεσμος Αποστράτων Αξιωματικών «ΠΑΥΛΟΣ ΜΕΛΑΣ»
6942217799
Εφημερίδα Άποψη
2310488868

ΘΕΡΜΗ

Γραφείο Κοινότητας
2313300742
ΚΑΠΗ Θέρμης
2310466534
ΚΑΠΗ Θέρμης Γυναικών
2310024536
Αγροτικός Συν. Θέρμης
2310462604

ΤΡΙΑΔΙ

Κέντρο Πολιτισμού Τριαδίου
2310467609
ΚΑΠΗ Τριαδίου
2310465460

ΝΕΑ ΡΑΙΔΕΣΤΟΣ

Γραφείο Κοινότητας
2310461297
Κέντρο Πολιτισμού Ν. Ραιδεστού
2310 465607
ΚΑΠΗ Ν. Ραιδεστού
2310465954

ΝΕΟ ΡΥΣΙΟ

Γραφείο Κοινότητας
2392071212
Κέντρο Πολιτισμού Ν. Ρυσίου: 2392071373
ΚΑΠΗ Ν. Ρυσίου
2392072552
Πρόγραμμα Βοήθεια στο Σπίτι Ν. Ρυσίου
2392072552

ΤΑΓΑΡΑΔΕΣ

Γραφείο Κοινότητας
2392071395
Κέντρο Πολιτισμού Ταγαράδων
2392072165
ΚΑΠΗ Ταγαράδων
2392071772

ΒΑΣΙΛΙΚΑ

Γραφείο Κοινότητας
2396330000
ΚΕΠ Βασιλικών
2396024040
ΚΑΠΗ Βασιλικών
2396022115
Βοήθεια Στο Σπίτι Βασιλικών
2396023566
Πνευματικό Πολιτιστικό Κέντρο Βασιλικών
2396024010
Ειρηνοδικείο Βασιλικών
2396022940
Υποθηκοφυλακείο Βασιλικών
2396022903
Κτηματολόγιο Βασιλικών
2396022208
ΕΛΤΑ Βασιλικών
2396022220
Αγροτικός Συνεταιρισμός Βασιλικών
2396022237
Γραφείο Αναδασμού Βασιλικών
2396022355

ΛΑΚΚΙΑ

Εξωραϊστικός Πολιτιστικός Σύλλογος
6972270575

ΣΟΥΡΩΤΗ

Γραφείο Κοινότητας
2396041260
ΚΑΠΗ Σουρωτής
2396041187
Αγροτικός Συνεταιρισμός Σουρωτής
2396041268

ΑΓΙΑ ΠΑΡΑΣΚΕΥΗ

Γραφείο Κοινότητας
2396041254
ΚΑΠΗ Αγ. Παρασκευής
6978582683
Αγροτικός Συνεταιρισμός Αγ. Παρασκευής
2396041463

ΑΓΙΟΣ ΑΝΤΩΝΙΟΣ

Γραφείο Κοινότητας
2396041511
ΚΑΠΗ Αγίου Αντωνίου
2396041516
Γυναικείος Αγροτικός Συνεταιρισμός Αγίου Αντωνίου
2396041808
Πολιτιστικό Πνευματικό Κέντρο Αγίου Αντωνίου
2396041740

ΛΕΙΒΑΔΙ

Τ.Κ. Λειβαδίου και Γραφείο Εθελοντών 2396061336

ΠΕΡΙΣΤΕΡΑ

Γραφείο Κοινότητας
2396051209

ΤΡΙΛΟΦΟΣ

Γραφείο Κοινότητας
2392330200
ΚΑΠΗ Τριλόφου
2392062057
Κέντρο Πολιτισμού Τριλόφου
2392064360
Σύλλογος εθελοντών Ανανηπτών

ΠΛΑΓΙΑΡΙ

Γραφείο Κοινότητας
2313337533
ΚΑΠΗ Πλαγιαρίου
2392063541
Κέντρο Πολιτισμού Πλαγιαρίου
2392063324

ΚΑΡΔΙΑ

Γραφείο Κοινότητας
2392061105
ΚΑΠΗ Καρδίας
2392061555
Πολιτιστικό Κέντρο «Ο Ευμένης»
2392063163

ΚΑΤΩ ΣΧΟΛΑΡΙ

Γραφείο Κοινότητας
2392091403
ΚΑΠΗ Κάτω Σχολαρίου
2932091999

> ΠΟΛΙΤΙΣΤΙΚΟΙ ΣΥΛΛΟΓΟΙ

Σωματείο Ποντίων «Παναγία Σουμελά» Θέρμης
2310464844
Σύλλογος Θρακιωτών -Μανδριτσιωτών Θέρμης
2310463423
Σύλλογος Γηγενών Μακεδόνων Θέρμης «Μ. Αλέξανδρος»
2310463423
Σύλλογος Βλάχων Θέρμης-Τριαδίου «Αγ. Νικόλαος»
2310463423
Σύλλογος Αυληαννητών Θέρμης
2310463423
Χορευτικός Όμιλος Θέρμης
6976851724
Σωματείο Αγ. Τρύφων
6973355400
Πολιτιστικός Σύλλογος «Τα Θέσφατα» (Θέρμη)
2310463526
Σύλλογος Φίλων Κρητικής Παράδοσης (Θέρμη)
6937301703
Σύλλογος Φίλων Ελληνο-Ρωσικού Πολιτισμού (Θέρμη)
6974541460
Πολιτιστικός Σύλλογος «Ο Άγιος Γεώργιος» (Τριάδι)
6977344578
Λαογραφικός Σύλλογος Ν. Ρυσίου «Αρετσού»
Τηλ. / Fax: 2392071333
Καλλιτεχνικός Μορφωτικός Σύλλογος Ν. Ραιδεστού «Βισάνθη»
2310383676
ΛΑ.ΧΟ.ΣΥ.ΒΑ.
6949127607
Εκπολιτιστικός Σύλλογος Αγίας Παρασκευής
2396041958
Εκπολιτιστικός Σύλλογος Σουρωτής «Η ΠΗΓΗ»
2396041479
Πολιτιστικός Σύλλογος Αγίου Αντωνίου
6973331677
Πολιτιστικός Σύλλογος Λιβαδιωτών
2396061211
Πολιτιστικός Σύλλογος Περιστεράς
2396051377
Πολιτιστικός Σύλλογος Τριλόφου
6948538937
Χορευτικός Όμιλος Τριλόφου (Ζουμπάτ)
6958003550
Σωματείο Μικρασιατών Κ. Σχολαρίου
2392091289
Σύλλογος Πολιτισμού και Εθελοντισμού Κ. Σχολαρίου
2392091433
Σύλλογος Ποντίων Κ. Σχολαρίου «Ανέβηγος Αροθυμία»
6938033817

Ο ΣΥΝΟΛΙΚΟΣ ΠΡΟΫΠΟΛΟΓΙΣΜΟΣ ΤΟΥΣ ΑΝΕΡΧΕΤΑΙ ΣΤΑ 13,3 ΕΚΑΤ. ΕΥΡΩ

Ξεκίνησαν τα έργα ύδρευσης στην επέκταση της Θέρμης

Δύο μεγάλα έργα τα οποία θα βελτιώσουν την καθημερινότητα των κατοίκων ξεκίνησαν πρόσφατα στην περιοχή επέκτασης της Θέρμης. Πρόκειται για την κατασκευή εσωτερικού και εξωτερικού δικτύου ύδρευσης, δύο σημαντικά έργα υποδομής τα οποία θα καλύψουν βασικές ανάγκες και θα λύσουν οριστικά τα προβλήματα τα οποία σχετίζονται με την απρόσκοπτη παροχή νερού στην περιοχή.

Αναλυτικά, το έργο της κατασκευής του εσωτερικού δικτύου περιλαμβάνει την κατασκευή αγωγών ύδρευσης συνολικού μήκους 70 χλμ. Στις αρχές Οκτωβρίου ξεκίνησαν να τοποθετούνται οι αγωγοί στην περιοχή η οποία βρίσκεται πίσω από το Lidl της Θέρμης. Το έργο περιλαμβάνει και εργασίες αποκατάστασης των πεζοδρομίων και των κρασπεδώσεων που θα καταστραφούν προκειμένου να πραγματοποιηθούν οι παρεμβάσεις. Το έργο προϋπολογισμού 4.855.717,08 ευρώ, χρηματοδοτείται από το πρόγραμμα «Αντώνης Τρίτσης» με το ποσό των 3.000.000 ευρώ και από ίδιους πόρους της ΔΕΥΑ Θέρμης με 1.855.717 ευρώ.

Σε ό,τι αφορά το εξωτερικό δίκτυο ύδρευσης της περιοχής επέκτασης της Θέρμης προβλέπεται η κατασκευή νέας δεξαμενής ωφέλιμου όγκου 1.500 m3, η οποία θα εξυπηρετεί την υδροδότηση του συνόλου της Θέρμης. Περιλαμβάνει τόσο τον οικισμό και την επέκταση της Θέρμης όσο και την εκτός σχεδίου περιοχή, η οποία βρίσκεται δυτικά της περιοχής επέκτασης.

Επίσης, το έργο προβλέπει την κατασκευή τριών αντλιοστασίων προσυγκέντρωσης για την ενίσχυση του φορτίου προς τις δεξαμενές και την καλύτερη διαχείριση του νερού. Θα κατασκευαστούν τροφοδοτικοί αγωγοί και αγωγοί μεταφοράς συνολικού μήκους 25 χλμ., έτσι ώστε να συνδέονται μεταξύ τους όλα τα έργα του εξωτερικού υδραγωγείου, δηλαδή οι γεωτρήσεις, τα αντλιοστάσια και οι δεξαμενές, οπότε σε περίπτωση ανάγκης ή συντήρησης του δικτύου να μην διακόπτεται η λειτουργία του.

Πέρα από τα παραπάνω, το έργο προβλέπει αντικατάσταση εξοπλισμού και κατασκευή οικίσκων σε όλες τις γεωτρήσεις.

Το έργο της κατασκευής του εξωτερικού δικτύου ύδρευσης με προϋπολογισμό 8.500.000,46 ευρώ χρηματοδοτείται από το Επιχειρησιακό Πρόγραμμα «Κεντρική Μακεδονία» 2014-2020.

Στις αρχές Οκτωβρίου ξεκίνησαν να τοποθετούνται οι αγωγοί στην περιοχή η οποία βρίσκεται πίσω από το Lidl της Θέρμης.

Δεν θα εισπράξει μισθώματα από τα κυλικεία των ΚΑΠΗ ο δήμος Θέρμης

Απόφαση για τη μη καταβολή μισθωμάτων για τα κυλικεία τα οποία λειτουργούν εντός των χώρων των ΚΑΠΗ, έλαβε το διοικητικό συμβούλιο του Νομικού Προσώπου «Κέντρα Κοινωνικής Πρόνοιας –Φροντίδας και Προσχολικής Αγωγής δήμου Θέρμης». Σχετική κατ' αρχήν απόφαση είχε λάβει πριν από καιρό και το δημοτικό συμβούλιο Θέρμης. Ωστόσο, δεν ήταν δυνατόν να προχωρήσει στην άμεση υλοποίησή της καθώς υπήρχε νομικό κενό. Το θέμα αυτό λύθηκε με διάταξη η οποία ψηφίστηκε στις 6 Νοεμβρίου και περιλήφθηκε στο ν.4745/2020. Σύμφωνα με αυτήν «είναι δυνατή η απαλλαγή από την υποχρέωση καταβολής μισθωμάτων κυλικείων ή αναψυκτηρίων που λειτουργούν εντός κτιρίων που στεγάζουν δομές ή υπηρεσίες των ΟΤΑ και των νομικών προσώπων αυτών, εφόσον έχει ανασταλεί υποχρεωτικά η λειτουργία τους στο πλαίσιο των μέτρων πρόληψης της διάδοσης του covid-19 και για όσο διάστημα ισχύει η αναστολή λειτουργίας».

Έπειτα από την ψήφιση της διάταξης το Δ.Σ. του νομικού προσώπου του δήμου Θέρμης, προχώρησε στη λήψη σχετικής απόφασης περί απαλλαγής από την υποχρέωση καταβολής μισθωμάτων για τα κυλικεία των ΚΑΠΗ, η οποία έχει αναδρομική ισχύ από τις 9 Μαρτίου 2020 όταν αποφασίστηκε το κλείσιμο των ΚΑΠΗ και για όσο χρονικό διάστημα θα συνεχίσουν να παραμένουν κλειστά.

«Το θέμα μας είχε απασχολήσει από την πρώτη στιγμή και μέσω των οργάνων μας, την Κεντρική Ένωση Δήμων Ελλάδας αλλά και τη δική μας Περιφερειακή Ένωση Δήμων Κεντρικής Μακεδονίας, είχαμε ζητήσει από την πολιτεία να προχωρήσει σε νομοθετική ρύθμιση ώστε να επιτρέψει στους δήμους να μην εισπράξουν τα μισθώματα από τα κυλικεία των ΚΑΠΗ. Άλλωστε, οι άνθρωποι που τα λειτουργούν βγάζουν απλώς ένα μεροκάματο καθώς οι τιμές είναι πολύ χαμηλές. Το δημοτικό μας συμβούλιο είχε εκφράσει ομόφωνα την πολιτική βούληση να απαλλάξει τους ανθρώπους αυτούς από την υποχρέωση καταβολής των μισθωμάτων και είχε λάβει κατ' αρχήν απόφαση και μόλις τελικά ψηφίστηκε η σχετική διάταξη ο δήμος Θέρμης προχώρησε αμέσως στη σχετική απόφαση», δήλωσε ο δήμαρχος Θέρμης Θεόδωρος Παπαδόπουλος.

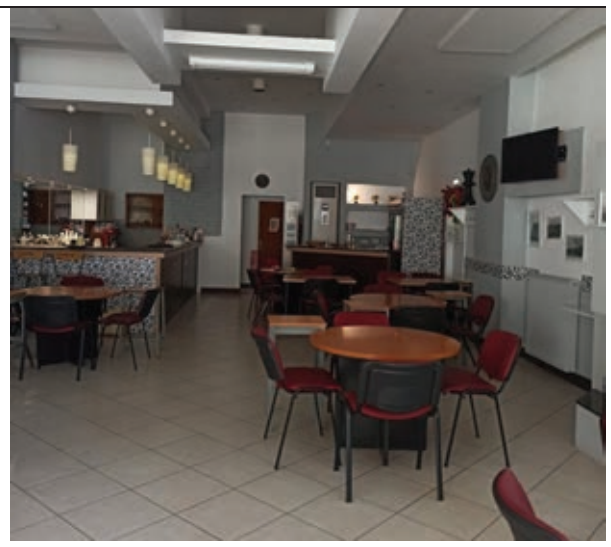

- ΣΑΚΧΑΡΩΔΗΣ ΔΙΑΒΗΤΗΣ
- ΥΠΕΡΤΑΣΗ - ΛΟΙΜΩΞΕΙΣ
- ΔΙΕΡΕΥΝΗΣΗ ΠΑΘΗΣΕΩΝ
- ΠΑΡΑΚΟΛΟΥΘΗΣΗ ΧΡΟΝΙΩΝ ΝΟΣΗΜΑΤΩΝ

Στέργιος Ι. Τζώτζης - Ειδικός Παθολόγος

Β. ΤΑΒΑΚΗ 9, Τ.Κ. 570 01 ΘΕΡΜΗ
Τηλ.- Fax: 2310 467593 Κιν.: 6944 247115
E-mail: stertzo@gmail.com