Άνοιξε ο δρόμος για την κατασκευή παιδικού σταθμού στη Νέα Ραιδεστό

Σε τροχιά υλοποίησης μπαίνει το έργο της κατασκευής του νέου παιδικού σταθμού του δήμου Θέρμης στη Νέα Ραιδεστό, μετά την απόφαση του υπουργού Εσωτερικών Τάκη Θεοδωρικάκου για ένταξη του έργου στο πρόγραμμα «Αντώνης Τρίτσης», με προϋπολογισμό περίπου 6 εκατ. ευρώ. Έπειτα από αυτήν την απόφαση ο δήμος Θέρμης ξεκινά τις διαδικασίες για την άμεση δημοπράτηση του έργου. Ο εκτιμώμενος χρόνος ολοκλήρωσής του είναι περίπου δύο χρόνια.

Ο νέος παιδικός σταθμός θα περιλαμβάνει βρεφικό σταθμό ο οποίος θα λειτουργεί σε ένα ισόγειο επίπεδο, εμβαδού περίπου 800 τ.μ. και ένα νηπιακό σταθμό ο οποίος θα λειτουργεί σε τρία επίπεδα, συνολικού εμβαδού περίπου 3.500 τ.μ. Πέρα από τις αίθουσες, την τραπεζαρία, τις αίθουσες ύπνου (για τα βρέφη), το κτίριο περιλαμβάνει αμφιθέατρο χωρητικότητας 160 θέσεων, αίθουσα πολλαπλών χρήσεων, εσωτερικό χώρο παιχνιδιού κ.ο.κ.

ΣΕΛ. 32

Μηνιαία Εφημερίδα Δ.Ε.Π.Π.Α.Θ
Θέρμης δρώμενα
Τεύχος 199
Τιμή: 0.001 ευρώ
Δ.Ε.Π.Π.Α.Θ
Δημοτική Κοινωφελής Επιχείρηση Πολιτισμού, Περιβάλλοντος & Αθλητισμού Θέρμης

Το εορταστικό μήνυμα του δημάρχου

Αγαπητοί συμπολίτες μου.
Αυτές οι γιορτές είναι για όλους μας διαφορετικές. Η πανδημία του κορωνοϊού μας υποβάλλει σε περιορισμούς. Μας υποχρεώνει να ξεχάσουμε για φέτος αγαπημένες συνήθειες και έθιμα, να τηρούμε αποστάσεις, να μείνουμε μακριά ακόμη και από αγαπημένα μας πρόσωπα. Αυτός είναι, όμως, ο πλέον ασφαλής τρόπος ώστε, όσα στερούμαστε φέτος, να τα απολαύσουμε του χρόνου, όλοι μαζί, χωρίς καμία απουσία.
Αυτές τις μέρες η σκέψη όλων μας είναι κοντά στους συνανθρώπους μας που βρίσκονται στην πρώτη γραμμή της μάχης, στους γιατρούς, τους νοσηλευτές και σε όλους τους εργαζόμενους στον τομέα της Υγείας. Τους ευγνωμονούμε και τους ευχαριστούμε. Είναι κοντά και σε όσους υποφέρουν από την ασθένεια της εποχής, αλλά και από οποιαδήποτε άλλη και τους ευχόμαστε να γίνουν γρήγορα καλά. Μια από τις πλέον συνηθισμένες χριστουγεννιάτικες ευχές για "υγεία", φέτος είναι πραγματικά ξεχωριστή.
Συμπολίτες μου, είμαι βέβαιος ότι μέσα από τη συλλογική προσπάθεια θα κερδίσουμε και αυτή τη μάχη, τη μάχη της ζωής και η περιπέτεια που ζούμε θα αποτελέσει σύντομα ανάμνηση.
Εκ μέρους του δημοτικού συμβουλίου και όλων των εργαζομένων στο δήμο μας, σας εύχομαι χρόνια πολλά, υγεία, αγάπη, αλληλεγγύη και μια πολύ καλύτερη νέα χρονιά.

ΑΠΟ ΤΑ ΧΑΜΗΛΟΤΕΡΑ ΣΤΗΝ ΚΕΝΤΡΙΚΗ ΜΑΚΕΔΟΝΙΑ

Μείωση κατά 10% στα δημοτικά τέλη

Σε μείωση των δημοτικών τελών για το έτος 2021 προχωρά ο δήμος Θέρμης. Σύμφωνα με την απόφαση την οποία έλαβε στις 2 Δεκεμβρίου το δημοτικό συμβούλιο οι μειώσεις, μεσοσταθμικά κυμαίνονται περίπου στο 10% και αφορούν κατοικίες καθώς και επιχειρήσεις. Μάλιστα, έρχονται έπειτα από μια δεκαετία, στη διάρκεια της οποίας ο δήμος Θέρμης, αναγνωρίζοντας τις επιπτώσεις από την παρατεταμένη οικονομική κρίση, διατήρησε σταθερά τα δημοτικά τέλη. Σημειώνεται ότι τα τέλη καθαριότητας και ηλεκτροφωτισμού στο δήμο Θέρμης είναι από τα χαμηλότερα στην Κεντρική Μακεδονία, αλλά και πανελλαδικά.
Σύμφωνα με την απόφαση του δημοτικού συμβουλίου το οποίο αποδέχθηκε κατά πλειοψηφία την πρόταση της διοίκησης του δήμου, οι μειώσεις στα δημοτικά τέλη δεν είναι οριζόντιες, αλλά στοχευμένες. Ειδικότερα, ο γενικός συντελεστής υπολογισμού των τελών καθαριότητας και ηλεκτροφωτισμού για τις κατοικίες διατηρείται στο 1,10 €/τ.μ., όπως ισχύει από το 2011. Ωστόσο, θεσπίζονται δύο ειδικοί συντελεστές για τους βοηθητικούς χώρους των κατοικιών (υπόγεια, κλειστοί χώροι στάθμευσης) στο 0,30 €/τ.μ. (από 1,10 που ήταν, μείωση 72,7%) και στο 0,10 €/τ.μ. (μείωση 91%) για βοηθητικούς χώρους εκτός της κατοικίας οι οποίοι δεν διαθέτουν παροχή ηλεκτρικού ρεύματος, αλλά χρησιμοποιούνται.
Όσον αφορά τα επαγγελματικά ακίνητα, έως 6.000 τ.μ. ο συντελεστής μειώνεται από τα 2,10€/τ.μ. στα 1,95 €/τ.μ. (μείωση κατά 7,14%) και άνω των 6.000 τ.μ. και για το εμβαδόν πάνω από αυτό το όριο, ο συντελεστής μειώνεται από το 1,26 €/τ.μ. στο 1 €/τ.μ. (μείωση κατά 20,6%).

ΣΕΛ. 4

Τι έγραψε ο τύπος

...δημοσιεύματα του μήνα που πέρασε

ΤΑ ΝΕΑ

Επεκτάσεις αερίου στη Θεσσαλονίκη

Η επέκταση του δικτύου φυσικού αερίου, μέχρι το 2025, σε όλη την Περιφερειακή Ενότητα Θεσσαλονίκης κυριάρχησε στη συνάντηση εργασίας που είχε ο υφυπουργός Εσωτερικών (Μακεδονίας και Θράκης) Θεόδωρος Καράογλου με τον γενικό διευθυντή της Εταιρείας Διανομής Αερίου Θεσσαλονίκης - Θεσσαλίας (ΕΔΑ ΘΕΣΣ) Λεωνίδα Μπακούρα. Ειδικότερα, όπως ανακοίνωσε η ΕΔΑ ΘΕΣΣ, έγινε εκτενής αναφορά στις νέες περιοχές της Περιφερειακής Ενότητας που εντάσσονται στο δίκτυο διανομής, ενώ ο υφυπουργός ενημερώθηκε λεπτομερώς για το πρόγραμμα ανάπτυξης της εταιρείας που περιλαμβάνει επενδύσεις ύψους 96,8 εκατ. ευρώ στην ευρύτερη περιοχή της Θεσσαλονίκης. Πιο συγκεκριμένα το φυσικό αέριο θα φτάσει στους δήμους Βόλβης (Σταυρός και Ασπροβάλτα), Δέλτα (Ν. Μάλγαρα, Κύμινα και Ανατολικό), Θερμαϊκού (Μεσημέρι), Θέρμης (Κάτω Σχολάρι), Λαγκαδά (Λαγυνά, Σοχός και Ζαγκλιβέρι), Χαλκηδόνος (Αγιος Αθανάσιος, Χαλκηδόνα, Γέφυρα και Βαθύλακκος) και Ωραιοκάστρου (Λητή, Δρυμός, Μελισσοχώρι, Πεντάλοφος και Νεοχωρούδα).

Τεστ κορωνοϊού σε εργαζόμενους του δήμου Θέρμης

Κλιμάκιο του Εθνικού Οργανισμού Δημόσιας Υγείας βρέθηκε χθες στο δήμο Θέρμης προκειμένου να διενεργήσει προληπτικά τεστ ανίχνευσης του ιού κορωνοϊού SARS-CoV-2 σε υπάλληλο εργαζόμενον του δήμου. Συγκεκριμένα, έγιναν συμπληρωτικά τεστ σε οποία αφορούσαν υπαλλήλους οι οποίοι εργάζονται σε κοινωνικές δομές όπως το "Βοήθεια στο Σπίτι", που έρχονται σε καθημερινή επαφή με ευπαθείς ομάδες, καθώς και εργαζόμενος σε παιδικούς και βρεφονηπιακούς σταθμούς, ΚΔΑΠ και ΚΔΑΠμεΑ. Όλα τα τεστ ήταν αρνητικά.

Οι εργαζόμενοι του δήμου Θέρμης, υπαλλήλοι σε τομέα ανίχνευσης του κορωνοϊού από κακά φρονικά δοκιμάσματα, για προληπτικούς λόγους, αλλά και εφόσον υπάρχει κάποιο ύποπτο κρούσμα. Οι έλεγχοι είναι δωρεάν, καθώς καλύπτονται από ίδιους πόρους του δήμου και διενεργούνται είτε από τον ΕΟΔΥ είτε από το Ινστιτούτο Εφαρμοσμένων Βιοϊατρικών του Εθνικού Κέντρου Έρευνας και Τεχνολογικής Ανάπτυξης (ΙΝΒΙΒΕΚΕΤΑ) με το οποίο έχει συμβληθεί ο δήμος για τη διενέργεια των τεστ covid-19 για όλο το προσωπικό του.

Μέχρι σήμερα έχουν διενεργηθεί συνολικά 579 τεστ στους εργαζόμενους του δήμου και βρέθηκαν μόλις έντεκα θετικά (ποσοστό θετικότητας 2%). Τα τεστ γίνονται κατά βάση στο ΕΚΕΤΑ, στο Κέντρο Διαχείρισης Covid το οποίο λειτουργεί ο δήμος και σε κάποιες εξαιρετικές περιπτώσεις σε δημόσιες υγειονομικές δομές (Κέντρο Υγείας Θέρμης, Νοσοκομείο Γ. Γενεσείου).

"Η προστασία της υγείας των εργαζομένων στο δήμο είναι πρώτη μας προτεραιότητα και καινούμε ό,τι είναι ανθρωπίνως δυνατό για περιορίσουμε στο ελάχιστο τις διασπορά του ιού. Για το λόγο αυτό δημιουργήσαμε το Κέντρο Διαχείρισης Covid, ο μόνος δήμος ο οποίος συνεχίσαμε μια τέτοια δομή, κι εκείνος, φροντίσαμε ώστε ειδικοί οι εργαζόμενοι να έχουν πρόσβαση σε δωρεάν τεστ. Το μέχρι στιγμής αποτέλεσμα είναι κάτω θετικό κι αυτό, πέρα από τη διασφάλιση της υγείας των δημοτικών υπαλλήλων, μας επιτρέπει να λειτουργούμε ασφαλώς και της υπηρεσίες μας, κυρίως αυτές που έχουν να κάνουν με τον πολίτη και υδιαιτέρως με τις ευπαθείς ομάδες", δήλωσε ο δήμαρχος Θέρμης Θεόδωρος Παπαδόπουλος.

ΤΥΠΟΣ ΘΕΣΣΑΛΟΝΙΚΗΣ

Μείωση κατά 10% μεσοσταθμικά στα δημοτικά τέλη Θέρμης για το 2021

Για κατοικίες και επιχειρήσεις, σύμφωνα με απόφαση του δημοτικού συμβουλίου

Σε μείωση των δημοτικών τελών για το έτος 2021 προχωρά ο δήμος Θέρμης. Σύμφωνα με την απόφαση την οποία ζήλεψε το βράδυ της Τετάρτης, το δημοτικό συμβούλιο σε μειώσεις, μειοψηφικά κομμάτια τα μείον στα 10% και ορισμένες κατοικίες, καθώς και επιχειρήσεις. Μάλιστα, ύψους ίδιου από μια δόση της, στη διάρκεια της ετήσιας, ο δήμος Θέρμης, ανταποκρίνεται τις υπάλληλοι από την δημοτικοποίησή κρίσης, δικαίωσε συμβολή το δημοτικό τέλη. Σημειώνεται ότι οι τέλη καθαριότητας και ύψωσεφορικό στο δήμο Θέρμης είναι από τα χαμηλότερα στην Κεντρική Μακεδονία, αλλά και αυτόνομα.

Σύμφωνα με την απόφαση του δημοτικού συμβουλίου το οποίο υπεύθυνος κοσμ. δικαιώματα στο αρνησιά της δεύτερης του δήμου, οι μειώσεις στα δημοτικά τέλη δεν είναι ισόβιες, αλλά σταδιακές. "Υπολογίζουμε ότι με τις μειώσεις που υπολογίσαμε οι πολίτες που ζούμε σε τιμές κάτω από τη μέση τιμή, θα μπορούν μια μικρή ανάσα", υπογράμμισε ο δήμαρχος Θόδωρος Παπαδόπουλος.

Σύμφωνα με την απόφαση, οι μειώσεις αναπτύσσεις υπολογισμού των τελών κατοικιών Θέρμης και ηλεκτρικών κατοικιών δικαιούχοι κάτω 1.100 τ.μ. ύψους κάτω από 2001. Ωστόσο, δεν ισχύουν ίδιο ειδικά αντιπλευρά για τους βιοθήματα χώρος του κατοικιών (υπόγεια, κλειστοί χώροι στάθμευσης) στα 0,30€/τ.μ. (από 1,10 που ήταν) και στα 0,10€/τ.μ. για βιοθήματα χώρος εκτός της κατοικίας.

Ταύτες, μειώνεται από τα 1,10€/τ.μ. στα 0,80€/τ.μ. (μείωση 27,2%) ο συντελεστής για τους χώρους στους οποίους λειτουργούν εκπαιδευτικά ιδρύματα πρωτοβάθμιας εκπαίδευσης και στα 0,60€/τ.μ. (μείωση 45,5%) για τους χώρους στους οποίους χρησιμοποιούν παιχνίδια, αθλήματα, πολιτιστικά και αγωνιστικά σύλλογοι.

Οπως αφορά τα τέλη για τα τέλεσε χρηματοοικονομικά υπηρεσιών, πρωβλέπεται μειώσεις κατά 7,1% (στα κατόχτρα μη εγκαθιδρυμένες ίδιες 0,000 τ.μ.) ίδιες και 20,6% (για κατόχτρα με εγκαθιδρυμένες ίδιες πάνω 0,000 τ.μ.)

Ετσίμη πρωβλέπεται εξαιρετικά χαμηλοί συντελεστής της τάξης στο 0,10€/τ.μ. και 0,20€/τ.μ. για χωρητικότητες μεγαλύτερες από τα 1.000 τ.μ. ύψους κάτω από 2001. Ωστόσο, δεν ισχύουν ίδιο ειδικά αντιπλευρά για τους βιοθήματα χώρος του κατοικιών (υπόγεια, κλειστοί χώροι στάθμευσης) στα 0,30€/τ.μ. (από 1,10 που ήταν) και στα 0,10€/τ.μ. για βιοθήματα χώρος εκτός της κατοικίας.

Ταύτες, μειώνεται από τα 1,10€/τ.μ. στα 0,80€/τ.μ. (μείωση 27,2%) ο συντελεστής για τους χώρους στους οποίους λειτουργούν εκπαιδευτικά ιδρύματα πρωτοβάθμιας εκπαίδευσης και στα 0,60€/τ.μ. (μείωση 45,5%) για τους χώρους στους οποίους χρησιμοποιούν παιχνίδια, αθλήματα, πολιτιστικά και αγωνιστικά σύλλογοι.

Οπως αφορά τα τέλεσε χρηματοοικονομικά υπηρεσιών, πρωβλέπεται μειώσεις κατά 7,1% (στα κατόχτρα μη εγκαθιδρυμένες ίδιες 0,000 τ.μ.) ίδιες και 20,6% (για κατόχτρα με εγκαθιδρυμένες ίδιες πάνω 0,000 τ.μ.)

Ετσίμη πρωβλέπεται εξαιρετικά χαμηλοί συντελεστής της τάξης στο 0,10€/τ.μ. και 0,20€/τ.μ. για χωρητικότητες μεγαλύτερες από τα 1.000 τ.μ.

Εκπτώσεις δίνες και 50%

Σημειώνεται ότι, πάνω στις τέλεσε τις δημοτικά τέλη, τα οποία εφαρμόζει ανάλογα με χρήσεις κατοικιών και κατοικιών ίδιο και τις τέλεσε τα δημοτικά τέλη θα κάνει ένα ποσοστό εκπτώσεις 50% για τις ακόλουθες ομάδες πολιτών:

α. Δικαιούχοι του προγράμματος «Κοινωνικό Εισόδημα Αλληλεγγύης».

β. Λόγοι με ποσοστίο 67% και άνω, πάνω εκπαιδευτικοί πρωτοβάθμιας εκπαίδευσης, με ετήσιο εισοδηματικό εισόδημα ίδιο 25.000 ευρώ.

γ. Πολύτεκνες οικογένειες, με ετήσιο εισόδημα ίδιο 30.000 ευρώ, υπολογιζόμενο κάτω 5.000 ευρώ από εκείνο πρωτοβάθμιας τάξεις, κάτω υπολογίζεται κάτω ίδιο ανοιχτόμενο τα ίδια πρωτοβάθμιας μέλη.

δ. Ελάσσες, για πρώτη φορά από το 2021, ώστε ηρώες οι οποίες δικαιούνται εκπτώσεις 50% περιλαμβάνονται και οι πρόσωπα ανοιχτόμενες με ετήσιο εισόδημα ίδιο 15.000 ευρώ, εφόσον και τα τρία παιδιά συνεχίζουν τα ίδια πρωτοβάθμιας μέλη.

ΤΥΠΟΣ ΘΕΣΣΑΛΟΝΙΚΗΣ

Νέα παρέμβαση δημάρχου Θέρμης για τις διακοπές ρεύματος

Νέα παρέμβαση προς τον Διαχειριστή Ελληνικού Δικτύου Διανομής Ηλεκτρικής Ενέργειας (ΔΕΔΗΕ) έκανε ο δήμαρχος Θέρμης Θόδωρος Παπαδόπουλος, μετά τις νέες διακοπές ηλεκτροδότησης στις περιοχές Κάτω Σχολάρι, Τριλόφο, Κερόβιλα και Πανόρμο οι οποίες σημειώθηκαν τις τελευταίες ημέρες, εξ αιτίας των καιρικών. Πέρα της μεγάλης τηλεπαφής την οποία υφίστανται οι καταναλωτές, προκάλεσαν ζημιά βλάβες σε επιχειρήσεις και οικιακές ηλεκτρικές συσκευές.

Ο δήμαρχος Θέρμης επικοινώνησε με τον υπεύθυνο του ΔΕΔΗΕ στην περιοχή Μακεδονίας Θράκης Ζητούντας να γίνει άμεσα συνάντηση προκειμένου να δοθεί οριστική λύση στο πρόβλημα αυτό πρόβλημα το οποίο παλαιότερες σε συγκεκριμένες περιοχές.

Υπενθυμίζεται ότι στις 23 Νοεμβρίου, όπως και πάλι είχαν σημειωθεί αλλεπάλληλες διακοπές ρεύματος, ο δήμαρχος Θέρμης είχε στείλει επιστολή ενημερωτικής προς τους επικεφαλής του ΔΕΔΗΕ στην οποία τόνιζε ότι "τον τελευτάιο χρόνο παρατηρούνται συχνές και παλίσκρες, μη προγραμματισμένες διακοπές ρεύματος οι οποίες δημιουργούν σημαντικές ταλαιπωρίες στην καθημερινότητα των κατοίκων και στην οικονομική ζωή της περιοχής.

Σημειώνεται ότι πρόκειται ο καταναλωτής να διεκδικήσει αποζημίωση για καταστροφή ηλεκτρικών συσκευών, εφόσον αυτές προήλθαν από τη διακοπή της ηλεκτροδότησης θα πρέπει εντός τα πολύ δύο (10) εργάσιμων ημερών από τα συμβάν: να υποβάλει αίτηση αποζημίωσης στο τοπικό γραφείο του ΔΕΔΗΕ, από τα οποία εξυπηρετείται το πελάτης του.

Επιπλέον, σύμφωνα με τον ΔΕΔΗΕ:

• εφόσον διαπιστωθεί ενδόσης υπαλλήλων ή υπηρεσιών της ΔΕΔΗΕ από σχετικές πράξεις ή παραλείψεις τους, υπάρχει αποζημίωση με χρηματικό τρόπο, τα ίσης του οποίου πρέπει κατά περίπτωση και ανάλογης της ζημίας.

• εφόσον, εφόσον η βλάβη των συστατικών οφείλεται σε τεμάχιο βλάβη του υπόλοιπου κομμάτι του δικτύου μεταφέρει κάποιες ρευστότητα, ανιόντος της ζημίας, χρηματικό ποσό ίσες 600 € ανεξαρτήτου πόσου παρεχθεί.

Για την καταβολή της αποζημίωσης ή του χρηματικού ποσού θα πρέπει:

• να υποβάλεται ξεκάρφα στην παρακάτω αίτηση αποζημίωσης.

• να δίνεται στη διάθεσή μας, εφόσον σας ζητηθεί, τις συσκευές ή τον εξοπλισμό που έχει υποστεί βλάβη, για έλεγχο πριν από την επισκευή τους.

• να δίνεται στη διάθεσή μας, όσον αφορά τις ζημιές, παρατηρικά ηλεκτρολογικού συνεργείου τεκμηρίωσης της βλάβης και του κόστους επισκευής ή αντικατάστασης των συσκευών με ίδια παρόμοιου προδιαγραφών (ηλιόλυχνα κ.λπ.).

• να υπογράψουν Υπεύθυνη Δήλωση αποδοχής της αποζημίωσης ή του χρηματικού ποσού που σας χορηγούμε.

Ο ΔΕΔΗΕ υπαρκεύζει επί των αιτήσεων αποζημίωσης εντός δώδεκα (12) εργάσιμων ημερών από την υποβολή τους, προκειμένου τον χρόνο ενέργειες αποκατάστασης από πλευρά σας για την υποβολή στοιχείων που σας ζητούνται. Σε περίπτωση αποδοχής της αίτησής σας, σας καταβάλλει χρηματικό ποσό, εντός ενός μηνός από την υπόβαση επί της αίτησής.

Σημειώνεται ότι δεν χορηγείται αποζημίωση για βλάβες ηλεκτρικών συσκευών που οφείλονται σε περιπέτειες βλάβες υλικών του δικτύου, πλην τυχόν βλάβες των υπόλοιπο τμήμα του δικτύου χαμηλής τάσης, καθώς και για βλάβες συσκευών που δεν συνεχίζονται, χρονικά ή με βάση τον τοπόλογο του δικτύου, με σταμάτο του δικτύου. Επίσης δεν χορηγείται αποζημίωση για βλάβη μη αναλόμενη σε υπαιτιότητα υπαλλήλων ΔΕΔΗΕ ή συνεργαζόμενων εργολάβων, από αμελείς πράξεις ή παραλείψεις τους, εάν σε λόγους συνεπείας βίας.

ΘΕΡΜΗΣ ΔΡΩΜΕΝΑ ΜΗΝΙΑΙΑ ΕΦΗΜΕΡΙΔΑ ΤΗΣ Δ.Ε.Π.Π.Α.Θ

Ιδιοκτήτης: Δ.Ε.Π.Π.Α.Θ.
Site: www.deppath.gr
Υπεύθυνος εκδότης: Παπαδάκη Αθηνά
Γραφεία: Δημητρίου & Καραολή - Κ. Χάψα,
Τηλ.: 2310 463423, Τ.Κ. 570 01, Θέρμη Θεσσαλονίκης
Αποστολή κειμένων: email: public-news@thermi.gov.gr,
axmetaloulis@gmail.com

Διευθύνεται από συντακτική επιτροπή:
Παπαδάκη Αθηνά, Ηλιόπουλος Γεώργιος, Βοϊτσίδης Μόσχος,
Παντελάτος Κώστας, Γιανακούλας Απόστολος, Φάσσας Χρήστος,
Άννα Βίγκα, Μαλλικάς Ευριπίδης και Μεταλούλης Αχιλλέας.

Σύνταξη - Επιμέλεια ύλης: Αχιλλέας Μεταλούλης
Ηλεκτρονική σελιδοποίηση: ΜΑΛΑΜΑΣ ΔΗΜΗΤΡΙΟΣ
ΥΠΗΡΕΣΙΕΣ ΠΛΗΡΟΥΣ ΔΙΑΦΗΜΙΣΗΣ

Η ΕΦΗΜΕΡΙΔΑ ΚΥΚΛΟΦΟΡΕΙ ΣΕ 10.000 ΦΥΛΛΑ ΚΑΙ ΔΙΑΝΕΜΕΤΑΙ ΔΩΡΕΑΝ ΣΤΟΥΣ ΚΑΤΟΙΚΟΥΣ

ΓΙΝΕΤΑΙ ΜΕΣΩ ΤΟΥ ΣΥΣΤΗΜΑΤΟΣ «ΙΡΙΔΑ»

Ηλεκτρονική πλέον η διακίνηση εγγράφων στο δήμο Θέρμης

Με μνημόνιο συνεργασίας το οποίο υπέγραψε ο δήμαρχος Θέρμης με το υπουργείο Εσωτερικών και το Γενικό Επιτελείο Αεροπορίας (ΓΕΑ), η διακίνηση της αλληλογραφίας και όλων των εγγράφων του δήμου Θέρμης, εσωτερικής και εξωτερικής επικοινωνίας, θα γίνεται με ηλεκτρονικό τρόπο, μέσω του Συστήματος Ηλεκτρονικής Διακίνησης Εγγράφων (ΣΗΔΕ) «ΙΡΙΔΑ». Το σύστημα «ΙΡΙΔΑ» έχει διατεθεί δωρεάν από την Πολεμική Αεροπορία και φιλοξενείται στις υπηρεσίες Κυβερνητικού Νέφους (G-cloud) της Γενικής Γραμματείας Πληροφοριακών Συστημάτων. Σε κάθε έναν από τους ανωτέρω φορείς οι οποίοι είναι ενταγμένοι σ' αυτό, όπως ο δήμος Θέρμης, έχει ήδη ενεργοποιηθεί και λειτουργεί «Τερματικός Σταθμός» του ΣΗΔΕ «ΙΡΙΔΑ», μέσω του οποίου έχουν τη δυνατότητα να ανταλλάσσουν έγγραφα με ηλεκτρονικό τρόπο.

Η ΙΡΙΔΑ προσφέρει ένα ολοκληρωμένο πλαίσιο κατάργησης της έντυπης διακίνησης εισερχόμενης και εξερχόμενης αλληλογραφίας, μέσα από την παροχή ολοκληρωμένων υπηρεσιών πρωτοκόλλου, ψηφιακής διακίνησης και αρχειοθέτησης, λήψης υπογραφών και διεκπεραίωσης. Για τον δήμο Θέρμης η ΙΡΙΔΑ πρόκειται να αποτελέσει ένα σύστημα συνολικής βελτίωσης της λειτουργίας των υπηρεσιών του, αποτελεσματικό, ασφαλές και διαφανές από το οποίο προβλέπεται ότι θα προκύψουν σημαντικά οφέλη και εξοικονόμηση πόρων όπως:

- Εξοικονόμηση χρόνου χρέωσης και διακίνησης της αλληλογραφίας, με συνέπεια τη μείωση στις μετακινήσεις αποστολής - παράδοσης της σχετικής αλληλογραφίας και παράλληλη αύξηση της παραγωγικότητας.
- Ψηφιοποίηση και ηλεκτρονική αρχειοθέτηση όλων των εισερχόμενων και εξερχόμενων εγγράφων από φορείς και δημότες για λόγους ασφάλειας και φύλαξης με αποτέλεσμα τον εύκολο εντοπισμό ανά πάσα στιγμή.
- Χρέωση των αιτημάτων των πολιτών στις αρμόδιες διευθύνσεις εντός 24 ωρών.
- Αποτύπωση, καταγραφή και διόρθωση βασικών διοικητικών λειτουργιών του δήμου και ανάδειξη των δυσλειτουργικών διοικητικών διαδικασιών, οι οποίες ενισχύουν την άσκοπη γραφειοκρατία με σκοπό τον ανασχεδιασμό και την βελτίωσή τους προς όφελος των δημοτών και των υπαλλήλων στο δήμο.
- Αποτελεσματικότερη παρακολούθηση των εκκρεμοτήτων σε όλα τα επίπεδα της υπηρεσιακής ιεραρχίας.
- Αύξηση της παραγωγικότητας του ανθρώπινου δυναμικού του δήμου.
- Αύξηση της ακεραιότητας και της ασφάλειας των πληροφοριών.
- Εξοικονόμηση χαρτιού και μελανιών.
- Μείωση του κόστους λειτουργίας του δήμου.

Ο δήμος Θέρμης αξιοποιώντας τη λειτουργία του συστήματος «ΙΡΙΔΑ», το οποίο του παρέχεται δωρεάν μέσω του μνημονίου συνεργασίας που υπέγραψε ο δήμαρχος Θέρμης Θεόδωρος Παπαδόπουλος με τον υφυπουργό Εσωτερικών Θόδωρο Λιβάνιο

και τον Υποπτέραρχο ΓΕΑ Νικόλαο Ρέτσα, αποβλέπει, πέρα από το οικονομικό όφελος, στην παροχή όλων των παραπάνω πλεονεκτημάτων που είναι προς όφελος όλων των δημοτών και των υπαλλήλων του δήμου, καθώς αυξάνει την αποτελεσματικότητα, την αποδοτικότητα και τη ποιότητα των προσφερόμενων υπηρεσιών.

Η εκπαίδευση των στελεχών του δήμου στο Σύστημα «ΙΡΙΔΑ» έχει ήδη ξεκινήσει με την επιμόρφωση του προσωπικού του Τμήματος Πληροφορικής και πραγματοποιείται εξ αποστάσεως από στελέχη του ΥΠΕΣ και εφόσον απαιτηθεί με τη συνδρομή και του ΓΕΑ. Η εκπαίδευση αφορά στη χρήση και στις βασικές λειτουργίες διαχείρισης του συστήματος και θα έχει ολοκληρωθεί πριν από την έναρξη της παραγωγικής λειτουργίας από το δήμο. Με το πέρας της εκπαίδευσης, ο δήμος Θέρμης, θα λάβει «Εγχειρίδιο Χρήσης» του συστήματος. Η υποστήριξη του συστήματος «ΙΡΙΔΑ» σε θέματα λογισμικού θα γίνεται από τα αρμόδια στελέχη του υπουργείου Εσωτερικών και από τα εκπαιδευμένα για το σκοπό αυτό στελέχη του δήμου μέσω υπηρεσίας τύπου «Help Desk».

Σε δήλωσή του ο δήμαρχος Θόδωρος Παπαδόπουλος τονίζει ότι «ο δήμος Θέρμης εντάσσεται δυναμικά στην ψηφιακή εποχή και ανταποκρίνεται στις προκλήσεις και απαιτήσεις των δημοτών του για αποτελεσματικές, ευέλικτες και ποιοτικές υπηρεσίες αξιοποιώντας συστηματικά και μεθοδικά όλα τα σύγχρονα εργαλεία που παρέχονται στην αυτοδιοίκηση σήμερα».

ΓΡΑΦΕΙΟ ΑΠΑΣΧΟΛΗΣΗΣ
ΔΗΜΟΥ ΘΕΡΜΗΣ

20 ΧΡΟΝΙΑ ΛΕΙΤΟΥΡΓΙΑΣ - 20 ΧΡΟΝΙΑ ΕΜΠΕΙΡΙΑΣ

Συμπληρώνοντας την φόρμα που σας αποστέλλουμε μας ενημερώνετε για την νέα θέση που έχει ανοίξει στην επιχείρησή σας.

Επωφεληθείτε από το Μητρώο υποψηφίων που διαθέτουμε, μέσα από το οποίο θα ερευνήσουμε τα κατάλληλα βιογραφικά για να καλύψουμε τη ζήτηση σας.

Προσεγγίστε υποψηφίους με τα κατάλληλα προσόντα αναρτώντας την αγγελία εργασίας σας **δωρεάν** στα κοινωνικά μας δίκτυα.

Στηρίζετε το Γραφείο Απασχόλησης, στηρίζουμε την τοπική κοινωνία

Τηλέφωνο:2313300738, **Viber**: 6974390281
Email: geae.dimosthermis@gmail.com
Facebook:www.facebook.com/geae1

ARMONIA
ΚΕΝΤΡΟ ΑΠΟΚΑΤΑΣΤΑΣΗΣ

ΑΝΑΛΥΤΙΚΑ ΟΙ ΤΙΜΕΣ ΓΙΑ ΚΑΤΟΙΚΙΕΣ, ΚΑΤΑΣΤΗΜΑΤΑ, ΕΠΙΧΕΙΡΗΣΕΙΣ

Μείωση κατά 10% στα δημοτικά τέλη για το 2021

Σε μείωση των δημοτικών τελών για το έτος 2021 προχωρά ο δήμος Θέρμης. Σύμφωνα με την απόφαση την οποία έλαβε στις 2 Δεκεμβρίου το δημοτικό συμβούλιο οι μειώσεις, μεσοσταθμικά κυμαίνονται περίπου στο 10% και αφορούν κατοικίες καθώς και επιχειρήσεις. Μάλιστα, έρχονται έπειτα από μια δεκαετία, στη διάρκεια της οποίας ο δήμος Θέρμης, αναγνωρίζοντας τις επιπτώσεις από την παρατεταμένη οικονομική κρίση, διατήρησε σταθερά τα δημοτικά τέλη. Σημειώνεται ότι τα τέλη καθαριότητας και ηλεκτροφωτισμού στο δήμο Θέρμης είναι από τα χαμηλότερα στην Κεντρική Μακεδονία, αλλά και πανελλαδικά.

Σύμφωνα με την απόφαση του δημοτικού συμβουλίου το οποίο αποδέχθηκε κατά πλειοψηφία την πρόταση της διοίκησης του δήμου, οι μειώσεις στα δημοτικά τέλη δεν είναι οριζόντιες, αλλά στοχευμένες. «Υπολογίζουμε ότι με τις μειώσεις που αποφασίσαμε οι πολίτες του δήμου μας, κάτοικοι και επιχειρηματίες, θα ελαφρυνθούν συνολικά κατά περίπου 600.000 ευρώ τον επόμενο χρόνο. Αποφασίσαμε να κάνουμε στοχευμένες μειώσεις και όχι οριζόντιες προκειμένου να βοηθήσουμε πρωτίστως αυτούς που έχουν πληγεί περισσότερο, κυρίως τους επαγγελματίες και τις επιχειρήσεις. Ωστόσο, ελαφρύνσεις γίνονται και στα τέλη που αφορούν τις κατοικίες», αναφέρει ο δήμαρχος Θόδωρος Παπαδόπουλος.

Σύμφωνα με την απόφαση, ο γενικός συντελεστής υπολογισμού των τελών καθαριότητας και ηλεκτροφωτισμού για τις κατοικίες διατηρείται στο 1,10 €/τ.μ., όπως ισχύει από το 2011. Ωστόσο, θεσπίζονται δύο ειδικοί συντελεστές για τους βοηθητικούς χώρους των κατοικιών (υπόγεια, κλειστοί χώροι στάθμευσης) στο 0,30 €/τ.μ. (από 1,10 που ήταν, μείωση 72,7%) και στο 0,10 €/τ.μ. (μείωση 91%) για βοηθητικούς χώρους εκτός της κατοικίας οι οποίοι δεν διαθέτουν παροχή ηλεκτρικού ρεύματος, αλλά χρησιμοποιούνται.

Επίσης, μειώνεται από το 1,10 €/τ.μ. στα 0,80 €/τ.μ. (μείωση 27,3%) ο συντελεστής για τους χώρους στους οποίους λειτουργούν εκπαιδευτικά ιδρύματα τριτοβάθμιας εκπαίδευσης και στα 0,60 €/τ.μ. (μείωση 45,5%) για τους χώρους τους οποίους χρησιμοποιούν σωματεία, αθλητικοί, πολιτιστικοί και αγροτικοί σύλλογοι.

ΤΑ ΕΠΙΧΕΙΡΗΜΑΤΙΚΑ ΑΚΙΝΗΤΑ

Όσον αφορά τα στεγασμένα ακίνητα τα οποία χρησιμοποιούνται από τις επιχειρήσεις, προβλέπονται τα εξής:

• Για ακίνητα με εμβαδόν έως 6.000 τ.μ. ο συντελεστής μειώνεται από τα 2,10 €/τ.μ. στα 1,95 €/τ.μ. (μείωση κατά 7,14%).

• Για ακίνητα με εμβαδόν άνω των 6.000 τ.μ. και για το εμβαδόν πάνω από αυτό το όριο, ο συντελεστής μειώνεται από το 1,26 €/τ.μ. στο 1 €/τ.μ. (μείωση κατά 20,6%).

• Για γεωργοκτηνοτροφικές εγκαταστάσεις έως 6.000 τ.μ. (για το εμβαδόν άνω των 1.000 τ.μ. και έως 6.000 τ.μ. υπολογίζεται το 30% της επιφάνειας, γεγονός που επιφέρει μείωση τελών 9,8%) ο συντελεστής ορίζεται στα 0,20 €/τ.μ. Για το εμβαδόν άνω των 6.000 τ.μ. μειώνεται στα 0,10 €/τ.μ.

Όσον αφορά τα μη στεγασμένα ακίνητα τα οποία χρησιμοποιούνται από τις επιχειρήσεις, προβλέπονται τα εξής:

• Για ακίνητα με εμβαδόν έως 6.000 τ.μ. (για το εμβαδόν άνω των 1.000 τ.μ. και έως 6.000 τ.μ. υπολογίζεται το 40% της επιφάνειας, γεγονός που επιφέρει μείωση τελών 60%) ο συντελεστής ορίζεται στα 0,96 €/τ.μ. Για το εμβαδόν άνω των 6.000 τ.μ. ο συντελεστής μειώνεται στο 0,25 €/τ.μ. (μείωση κατά 13,2%).

• Για αγροτεμάχια με φωτοβολταϊκά συστήματα, καθώς και για γεωργοκτηνοτροφικές εγκαταστάσεις επιφάνειας έως 6.000 τ.μ. (για το εμβαδόν άνω των 1.000 τ.μ. και έως 6.000 τ.μ. υπολογίζεται το 30% της επιφάνειας) ο συντελεστής ορίζεται στα 0,10 €/τ.μ.

• Για αγροτεμάχια με φωτοβολταϊκά συστήματα, επιφάνειας άνω των 6.000 τ.μ. και για το εμβαδόν πάνω από αυτό το όριο ο συντελεστής ορίζεται στο 0,03 €/τ.μ., ενώ για τις γεωργοκτηνοτροφικές εγκαταστάσεις ανάλογων εμβαδών στο 0,02 €/τ.μ.

• Για εργοτάξια κτιριακών έργων και μόνον για το εμβαδόν της επιτρεπόμενης κάλυψης ορίζεται συντελεστής 0,96 €/τ.μ.

Τέλος, όσον αφορά το δημοτικό φόρο επί των ηλεκτροδοτούμενων χώρων το δημοτικό συμβούλιο αποφάσισε να διατηρήσει στα ίδια επίπεδα τους συντελεστές για τις δημοτικές ενότητες Θέρμης και Μίκρας (0,18 €/τ.μ. για τους στεγασμένους χώρους και 0,09 €/τ.μ. για τους μη στεγασμένους). Για τη δημοτική ενότητα Βασιλικών αποφασίστηκε να υπάρξει εξίσωση των συντελεστών με τις υπόλοιπες δύο δημοτικές ενότητες.

«Εδώ και μια δεκαετία κρατήσαμε σταθερά τα δημοτικά τέλη καθώς βλέπαμε ότι λόγω της οικονομικής κρίσης οι δημότες μας, οι καταστηματάρχες και οι επιχειρηματίες αντιμετώπιζαν μεγάλες δυσκολίες. Τώρα, για το 2021 προχωράμε σε γενναίες μειώσεις οι οποίες μεσοσταθμικά κυμαίνονται στο 10%, ενώ υπάρχουν και περιπτώσεις στις οποίες τα δημοτικά τέλη μειώνονται στο 70%, ακόμη και στο 90%. Είμαστε από τους ελάχιστους δήμους πανελλαδικά, αν όχι ο μοναδικός, που προβαίνουμε σε μειώσεις δημοτικών τελών. Συγχρόνως, είμαστε μέσα στους πρώτους δήμους, τόσο στην Κεντρική Μακεδονία όσο και πανελλαδικά με τα χαμηλότερα δημοτικά τέλη", αναφέρει ο αντιδήμαρχος Οικονομικών Απόστολος Τσολάκης ο οποίος παρουσίασε την πρόταση της διοίκησης στο δημοτικό συμβούλιο.

Τα δημοτικά τέλη στο δήμο Θέρμης είναι από τα χαμηλότερα στην Κεντρική Μακεδονία αλλά και πανελλαδικά.

ΕΚΠΤΩΣΕΙΣ ΕΩΣ ΚΑΙ 50%

Σημειώνεται ότι, τόσο ως προς τα δημοτικά τέλη τα οποία αφορούν ακίνητα που χρησιμοποιούνται αποκλειστικά για κατοικία όσο και ως προς το δημοτικό φόρο επί των ηλεκτροδοτούμενων χώρων προβλέπεται έκπτωση 50% για τις ακόλουθες ομάδες πολιτών:

α. Δικαιούχοι του προγράμματος «Κοινωνικό Εισόδημα Αλληλεγγύης».

β. Άτομα με αναπηρία 67% και άνω, που επωφελούνται προνοιακών επιδομάτων, με ετήσιο οικογενειακό εισόδημα έως 25.000 ευρώ.

γ. Πολύτεκνες οικογένειες, με ετήσιο εισόδημα έως 30.000 ευρώ, επαυξανόμενο κατά 5.000 ευρώ ανά επιπλέον προστατευόμενο τέκνο, εφόσον τουλάχιστον τέσσερα τέκνα συνεχίζουν να είναι προστατευόμενα μέλη.

δ. Επίσης, για πρώτη φορά από το 2021, στις ομάδες οι οποίες δικαιούνται έκπτωσης 50% περιλαμβάνονται και οι τρίτεκνες οικογένειες με ετήσιο εισόδημα έως 15.000 ευρώ, εφόσον και τα τρία παιδιά συνεχίζουν να είναι προστατευόμενα μέλη.

Σημειώνεται ότι, εκτός από τους δημοτικούς συμβούλους της πλειοψηφίας, την πρόταση υπερψήφισε και η παράταξη «Ο Δήμος μας Αύριο» με επικεφαλής τον Χρήστο Φάσσα. Κατά ψήφισαν οι δημοτικοί σύμβουλοι των υπολοίπων παρατάξεων.

Κατηγοριοποίηση ακινήτων	Συντελεστής 2020 (€/τ.μ.)	Συντελεστής 2021 (€/τ.μ.)	Μείωση 2021-2020
1ος ΓΕΝΙΚΟΣ ΣΥΝΤΕΛΕΣΤΗΣ			
Ακίνητα που χρησιμοποιούνται αποκλειστικά για κατοικία (εντός και εκτός σχεδίου σε όλες τις Κοινότητες του Δήμου).	1,10	1,10	-
Ειδικοί συντελεστές της κατηγορίας			
1.1 Βοηθητικοί χώροι της κατοικίας (υπόγεια, κλειστοί χώροι στάθμευσης και άλλα παρακολουθήματα)	1,10	0,30	72,7% 91,0%
1.2 Βοηθητικοί χώροι εκτός της κατοικίας που δεν διαθέτουν παροχή ηλεκτρικού ρεύματος αλλά χρησιμοποιούνται	1,10	0,10	
2ος ΓΕΝΙΚΟΣ ΣΥΝΤΕΛΕΣΤΗΣ			
Ακίνητα που χρησιμοποιούνται για κοινωφελείς, μη κερδοσκοπικούς και φιλανθρωπικούς σκοπούς (όπως προκύπτει από τη συστατική τους πράξη).	1,10	1,10	-
Ειδικοί συντελεστές της κατηγορίας			
2.1 Εκπαιδευτικά Ιδρύματα τριτοβάθμιας εκπαίδευσης, ΝΠΔΔ	1,10	0,80	27,3%
2.2 Συνεταιρισμοί, Σωματεία & Σύλλογοι, (αθλητικοί, πολιτιστικοί, αγροτικοί)	1,10	0,60	45,5%
3ος ΓΕΝΙΚΟΣ ΣΥΝΤΕΛΕΣΤΗΣ			
Ακίνητα που χρησιμοποιούνται για την άσκηση πάσης φύσεως οικονομικής δραστηριότητας (εντός και εκτός σχεδίου σε όλες τις Κοινότητες του Δήμου).	2,10	1,95	7,14%
Ειδικοί συντελεστές της κατηγορίας			
3.1 Στεγασμένα ακίνητα			
3.1.1 Ακίνητα με εμβαδόν ως 6.000 τ.μ.	2,10	1,95	7,14%
3.1.2 Ακίνητα με εμβαδόν άνω των 6.000 τ.μ., για το εμβαδόν άνω των 6.000 τ.μ.	1,26	1,00	20,6%
3.1.3 Γεωργοκτηνοτροφικές εγκαταστάσεις ως 6.000 τ.μ.	0,20	0,20	-
Για το εμβαδόν άνω των 1.000 τ.μ. και μέχρι 6.000 τ.μ. υπολογίζεται το 30% του εμβαδού	0,133	0,12	9,8%
3.1.4 Γεωργοκτηνοτροφικές εγκαταστάσεις άνω των 6.000 τ.μ., για το εμβαδόν άνω των 6.000 τ.μ.	0,10	0,10	-
3.2 Μη στεγασμένα ακίνητα			
3.2.1 Ακίνητα με εμβαδόν ως 6.000 τ.μ.	0,96	0,96	-
Για το εμβαδόν άνω των 1.000 τ.μ. και μέχρι 6.000 τ.μ. υπολογίζεται το 40% του εμβαδού	0,96	0,384	60%
3.2.2 Ακίνητα με εμβαδόν άνω των 6.000 τ.μ., για το εμβαδόν άνω των 6.000 τ.μ.	0,288	0,25	13,2%
3.2.3 Αγροτεμάχια με φωτοβολταϊκά συστήματα για παραγωγή ηλεκτρικής ενέργειας ως 6.000 τ.μ. Για το εμβαδόν άνω των 1.000 τ.μ. και μέχρι 6.000 τ.μ. υπολογίζεται το 30% του εμβαδού.	0,10	0,10	-
3.2.4 Αγροτεμάχια με φωτοβολταϊκά συστήματα για παραγωγή ηλεκτρικής ενέργειας άνω των 6.000 τ.μ., για το εμβαδόν άνω των 6.000 τ.μ.	0,03	0,03	-
3.2.5 Γεωργοκτηνοτροφικές εγκαταστάσεις ως 6.000 τ.μ. Για το εμβαδόν άνω των 1.000 τ.μ. και μέχρι 6.000 τ.μ. υπολογίζεται το 30% του εμβαδού	0,10	0,10	-
3.2.6 Γεωργοκτηνοτροφικές εγκαταστάσεις άνω των 6.000 τ.μ., για το εμβαδόν άνω των 6.000 τ.μ.	0,02	0,02	-
3.2.7 Εργοτάξια κτιριακών έργων για το εμβαδόν (τ.μ.) της επιτρεπόμενης κάλυψης		0,96 για το εμβαδόν της κάλυψης	

ΑΓΑΝΑΚΤΙΣΜΕΝΟΙ ΟΙ ΚΑΤΟΙΚΟΙ - ΝΕΑ ΠΑΡΕΜΒΑΣΗ ΑΠΟ ΤΟΝ ΔΗΜΑΡΧΟ ΘΕΡΜΗΣ ΠΡΟΣ ΤΟΝ ΔΕΔΔΗΕ

Παράγινε το κακό με τις διακοπές ρεύματος σε Τρίλοφο, Κ. Σχολάρι, Καρδία και Πλαγιάρι

Την αγανάκτηση των κατοίκων των περιοχών Κάτω Σχολαρίου, Τριλόφου, Καρδίας και Πλαγιαρίου έχουν προκαλέσει οι συνεχιζόμενες, πολύωρες διακοπές ρεύματος οι οποίες συνεχίστηκαν και τον Δεκέμβριο. Χαρακτηριστικότερη όλων υπήρξε η περίπτωση του Κ. Σχολαρίου όπου σε διάστημα μιας εβδομάδας έγιναν δύο πολύωρες διακοπές ηλεκτροδότησης. Η πρώτη σημειώθηκε τη Δευτέρα 7 Δεκεμβρίου η οποία είχε διάρκεια εννέα ώρες, από τις 09:00 έως τις 18:00 και η δεύτερη στις 14 Δεκεμβρίου η οποία διήρκεσε περίπου πεντέμισι ώρες, από τις 15:45 έως τις 22:05. Υπενθυμίζεται ότι ανάλογες πολύωρες διακοπές στην ηλεκτροδότηση έχουν γίνει κατ' επανάληψη και στις γειτονικές Κοινότητες Τριλόφου, Καρδίας και Πλαγιαρίου. Οι αλλεπάλληλες αυτές διακοπές ρεύματος έχουν προκαλέσει σημαντικές επιπτώσεις στην καθημερινότητα των πολιτών. Βρισκόμενοι στην καρδιά του χειμώνα δεκάδες νοικοκυριά μένουν για ώρες χωρίς θέρμανση, ενώ και αρκετοί επαγγελματίες έχουν υποστεί ζημίες εξ αιτίας των συνεχών διακοπών στην ηλεκτροδότηση. Επίσης σε αρκετές περιπτώσεις σημειώθηκαν ανεπανόρθωτες βλάβες σε οικιακές και επαγγελματικές ηλεκτρικές συσκευές για τις οποίες κάτοικοι και επαγγελματίες έχουν αποφασίσει να ζητήσουν αποζημιώσεις από τον ΔΕΔΔΗΕ (Διαχειριστή Ελληνικού Δικτύου Διανομής Ηλεκτρικής Ενέργειας).

Οι συνεχιζόμενες διακοπές στην ηλεκτροδότηση προκάλεσαν νέα παρέμβαση του δημάρχου Θέρμης προς τον ΔΕΔΔΗΕ. Συγκεκριμένα ο Θόδωρος Παπαδόπουλος με δύο νέες επιστολές του στις 15 και 16 Δεκεμβρίου επισήμανε ότι η κατάσταση σε αυτές τις περιοχές έχει φτάσει στο μη περαιτέρω και κάλεσε την ηγεσία του ΔΕΔΔΗΕ να ορίσει «άμεση, κατ' επείγουσα συνάντηση, έστω και μέσω τηλεδιάσκεψης, προκειμένου να ενημερωθούμε υπεύθυνα από εσάς για τις αιτίες οι οποίες προκαλούν αυτές τις αλλεπάλληλες βλάβες καθώς και για το τι σκοπεύει να πράξει η εταιρεία σας ώστε να μην επαναλαμβάνεται αυτή η απαράδεκτη κατάσταση». Υπενθυμίζεται ότι η πρώτη ανάλογη επιστολή – διαμαρτυρία του δημάρχου Θέρμης προς τον ΔΕΔΔΗΕ είχε αποσταλεί ήδη από τις 20 Νοεμβρίου.

«Όπως φαντάζομαι αντιλαμβάνεστε, τα αλλεπάλληλα αυτά, απαράδεκτα περιστατικά, προκαλούν σημαντικές επιπτώσεις στη ζωή των κατοίκων και των επαγγελματιών της περιοχής. Βρισκόμενοι στην καρδιά του χειμώνα, οι κάτοικοι στερούνται ακόμη και τα αναγκαία, όπως η δυνατότητα θέρμανσης» αναφέρει στην τελευταία επιστολή του ο δήμαρχος Θέρμης. Τονίζει δε, πως «επανειλημμένως σας έχω ζητήσει αφενός να μας ενημερώσετε, υπεύθυνα και εγγράφως για τους λόγους οι οποίοι προκαλούν αυτές τις συνεχείς διακοπές ηλεκτροδότησης στην περιοχή και αφετέρου για το ποιες είναι οι ενέργειες και ο προγραμματισμός της εταιρείας σας για τη μελλοντική αποφυγή παρόμοιων καταστάσεων. Δυστυχώς μέχρι σήμερα δεν έχετε κάνει τίποτε από τα δύο. Πέραν αυτών, δεν προβαίνετε ούτε στα αυτονόητα, να παράσχετε δηλαδή πληροφόρηση προς τους καταναλωτές, για τα αίτια διακοπής της ηλεκτροδότησης καθώς και για τον εκτιμώμενο χρόνο αποκατάστασης».

Παράλληλα, ο κ. Παπαδόπουλος προειδοποιεί ότι «οι κάτοικοι των περιοχών που σας προανέφερα είναι αγανακτισμένοι από τη συμπεριφορά της εταιρείας σας και προετοιμάζονται να ασκήσουν τα νόμιμα δικαιώματά τους προκειμένου να διεκδικήσουν τα αυτονόητα. Δηλαδή την ομαλή ηλεκτροδότηση αλλά και αποζημιώσεις για τις ζημίες τις οποίες έχουν υποστεί οι ηλεκτρικές συσκευές τους καθώς και άλλος εξοπλισμός, εξ αιτίας των αλλεπάλληλων διακοπών της ηλεκτροδότησης».

Πέρα από τις επιστολές ο δήμαρχος Θέρμης είχε νωρίτερα τηλεφωνική επικοινωνία με τον διευθυντή του ΔΕΔΔΗΕ στην περιοχή Μακεδονίας Θράκης κ. Νίκο Παυλίδη τον οποίο ενημέρωσε για την έκρυθμη κατάσταση που έχει δημιουργηθεί στην περιοχή του δήμου Θέρμης και του ζήτησε να προβεί άμεσα σε όλες τις αναγκαίες ενέργειες ώστε να μην επαναληφθούν αυτά τα απαράδεκτα περιστατικά.

Άμεση συνάντηση με τους υπευθύνους του ΔΕΔΔΗΕ ζητά με δύο νέες επιστολές του ο δήμαρχος Θέρμης Θ. Παπαδόπουλος.

Σε δήλωσή του ο κ. Παπαδόπουλος τονίζει ότι «οι αρμόδιοι του ΔΕΔΔΗΕ θα πρέπει να αντιληφθούν ότι η κατάσταση αυτή δεν μπορεί να συνεχιστεί. Οι συνεχείς, απροειδοποίητες και πολύωρες διακοπές στην ηλεκτροδότηση έχουν αναστατώσει την καθημερινότητα των κατοίκων. Επιπλέον, έχουν προκαλέσει ζημίες σε ηλεκτρικές συσκευές για τις οποίες οι κάτοικοι και οι επαγγελματίες θα προσφύγουν στη Δικαιοσύνη διεκδικώντας αποζημιώσεις. Ο δήμος Θέρμης δεν μπορεί να ασκήσει ένδικα μέσα, καθώς δεν έχει έννομο συμφέρον. Θα σταθεί όμως στο πλευρό των κατοίκων και θα τους υποστηρίξει στις διεκδικήσεις τους. Παράλληλα, έχω ζητήσει από τους υπεύθυνους του ΔΕΔΔΗΕ να κάνουν ό,τι χρειάζεται για να σταματήσει αυτή η απαράδεκτη κατάσταση. Σε διαφορετική περίπτωση ο δήμος θα στραφεί κι αυτός προς τη Δικαιοσύνη ζητώντας να καταλογιστούν ευθύνες εκεί που υπάρχουν».

Η απάντηση του ΔΕΔΔΗΕ στις επιστολές του δημάρχου Θέρμης

Στις αλλεπάλληλες επιστολές του δημάρχου Θέρμης προς τον ΔΕΔΔΗΕ, για τις συνεχείς διακοπές ρεύματος σε Κ. Σχολάρι, Τρίλοφο, Καρδία και Πλαγιάρι, απέστειλε στις 16 Δεκεμβρίου απάντηση ο κ. Νίκος Παυλίδης, διευθυντής Περιφέρειας Μακεδονίας - Θράκης της εταιρείας. Στην απάντησή του ο κ. Παυλίδης αναφέρει:

"κ. Δήμαρχε, με δυσάρεστη έκπληξη μου διαπιστώνω ότι, παρά την μεταξύ μας τηλεφωνική επικοινωνία στις 10/12/20 ώρα 11:30 και στην συνέχεια την επικοινωνία σας με τον υπεύθυνο για θέματα εκμετάλλευσης δικτύου της Περιφερείας Μακεδονίας - Θράκης κ. Νιαροπέτρο και παρά την υπόσχεση που σας δόθηκε ότι ασχολούμαστε με το θέμα βλαβών που θέτετε στις Δημοτικές Ενότητες Σχολαρίου, Καρδίας, Τριλόφου, Πλαγιαρίου του Δήμου σας και θα λάβετε εμπεριστατωμένη απάντηση με τα εις διάθεση μας στοιχεία, διαμαρτύρεστε με δύο επιστολές σας, τις οποίες μάλιστα δημοσιοποιείτε, εχθές 15/12 και σήμερα 16/12, για έλλειψη επικοινωνίας και πληροφόρησης από μεριάς μας.

κ. Δήμαρχε, σας διαβεβαιώνω, για μια ακόμη φορά, ότι η απάντηση μας για το θέμα τις επόμενες μέρες θα είναι πλήρης και τεκμηριωμένη. Όσον αφορά το συγκεκριμένο περιστατικό που αναφέρετε διακοπής ρεύματος στο Κ. Σχολάρι στις 14/12, μέρα με βροχή και κεραυνούς στην περιοχή, αυτό οφείλεται, σύμφωνα με ενημέρωση μου από την αρμόδια Μονάδα μας, σε καταστροφή διακόπτη του εναερίου δικτύου μας από κεραυνό, και προφανώς δεν μπορεί να προβλεφθεί ή να αποφευχθεί από πλευράς μας.

Κατανοείτε βεβαίως ότι στις περιπτώσεις αυτές βλαβών δεν υπάρχει δυνατότητα προειδοποίησης των καταναλωτών που επηρεάζονται για την επερχόμενη διακοπή, η δε εκ των υστέρων επικοινωνία μαζί τους και ενημέρωση γίνεται μέσω του πανελλαδικού κέντρου αναγγελίας βλαβών στον αριθμό 11500".

ΤΟ ΚΑΤ' ΑΡΧΗΝ ΣΧΕΔΙΟ ΠΡΟΒΛΕΠΕΙ 54 ΣΗΜΕΙΑ ΣΕ ΔΙΑΦΟΡΕΣ ΚΟΙΝΟΤΗΤΕΣ ΤΟΥ ΔΗΜΟΥ

Χωροθέτηση θέσεων φόρτισης ηλεκτρικών οχημάτων στο δήμο Θέρμης

Σχέδιο για τη χωροθέτηση θέσεων φόρτισης ηλεκτρικών οχημάτων υπέβαλλε ο δήμος Θέρμης, ανταποκρινόμενος στην πρόσκληση του Πράσινου Ταμείου για τη χωροθέτηση περισσοτέρων από 10.000 τέτοιων σημείων ανά την επικράτεια. Μάλιστα, η πρόταση του δήμου κατατέθηκε ήδη από τις 23 Νοεμβρίου, πρώτη μέρα κατά την οποία άνοιξε η σχετική πρόσκληση. Η συνολική δημόσια δαπάνη η οποία θα διατεθεί στο πλαίσιο αυτής της πρόσκλησης προεκτιμάται σε 5.500.000 ευρώ για τα έτη 2020-2022.

Σύμφωνα με την τεχνική έκθεση η οποία έχει υποβληθεί στο Πράσινο Ταμείο στο κατ' αρχήν Σχέδιο Φόρτισης Ηλεκτρικών Οχημάτων (ΣΦΗΟ) του δήμου Θέρμης προβλέπεται να γίνει η χωροθέτηση κατ' ελάχιστο 54 σημείων επαναφόρτισης Η/Ο. Ωστόσο, ο ακριβής αριθμός των θέσεων στάθμευσης Η/Ο, των σημείων επαναφόρτισης, αλλά και των φορτιστών Η/Ο θα αποτελέσει αντικείμενο εργασιών του ΣΦΗΟ του δήμου Θέρμης. Στο πλαίσιο αυτό θα ληφθούν υπόψη η υφιστάμενη κατάσταση της περιοχής παρέμβασης, αλλά και οι προγραμματικοί και στρατηγικοί στόχοι του δήμου όπως περιγράφονται στο Γενικό Πολεοδομικό Σχέδιο, στο Σχέδιο Βιώσιμης Αστικής Κινητικότητας, στο Επιχειρησιακό Πρόγραμμα του δήμου κ.ο.κ.

Σύμφωνα με τον κατ' αρχήν σχεδιασμό, όπως περιγράφεται στην πρόταση την οποία υπέβαλλε ο δήμος Θέρμης, χωροθέτηση θέσεων στάθμευσης και σημείων επαναφόρτισης Η/Ο προβλέπεται μεταξύ άλλων σε ελεγχόμενους από το δήμο χώρους στάθμευσης και δημοτικούς χώρους στάθμευσης, ώστε να προβλέπεται υποχρεωτικά η χωροθέτηση ενός κατ' ελάχιστον σημείου επαναφόρτισης Η/Ο ανά χίλιους κατοίκους, σε τερματικούς σταθμούς και επιλεγμένα σημεία των δημοτικών και αστικών συγκοινωνιών, σε χώρους στάθμευσης τουριστικών λεωφορείων, οχημάτων τροφοδοσίας κ.ο.κ.

Επίσης προβλέπεται χωροθέτηση αντίστοιχων θέσεων σε κεντρικές πλατείες και γενικά στις εμπορικές περιοχές του δήμου, για ηλεκτρικά ποδήλατα και μοτοποδήλατα, σε πιάτσες ΤΑΞΙ, σε χώρους στάθμευσης οχημάτων ΑμεΑ, σε δημοτικές εγκαταστάσεις, σε τερματικούς σταθμούς και σε επιλεγμένα σημεία του δικτύου δημοτικών ή αστικών συγκοινωνιών κ.λπ.

Ο δήμος Θέρμης κατέθεσε πρόταση στο Πράσινο Ταμείο για χωροθέτηση σημείων φόρτισης ηλεκτρικών οχημάτων.

Παρεμβάσεις σε σχολεία και Κοινότητες

Σε παρεμβάσεις λειτουργικής αναβάθμισης των εσωτερικών χώρων υπηρεσιών και σχολείων προχώρησε τις τελευταίες ημέρες ο δήμος Θέρμης. Συγκεκριμένα, συνεργείο του Τμήματος Συντήρησης και Αυτεπιστασίας, αποτελούμενο από ξυλουργούς, πραγματοποίησε εργασίες αναβάθμισης των εσωτερικών χώρων στο Κοινωνικό Φαρμακείο κατασκευάζοντας σαράντα νέους χώρους αποθήκευσης φαρμάκων. Παράλληλα πραγματοποίησε επισκευές σε ξύλινες κατασκευές στους προαύλιους χώρους στο νηπιαγωγείο Ταγαράδων, όπου έγινε και αντικατάσταση της πέργκολας και όλων των καθισμάτων αυλής και στο 2ο δημοτικό σχολείο Νέας Ραιδεστού όπου αντικαταστάθηκαν τα ξύλα των πάγκων και των καθισμάτων της αυλής. Επίσης τοποθετήθηκαν νέες πόρτες στις τουαλέτες του νηπιαγωγείου Αγίου Αντωνίου και στο 7ο Νηπιαγωγείο Θέρμης στο Τριάδι.

Οι ξυλουργοί του τμήματος Συντήρησης και Αυτεπιστασίας του δήμου προχώρησαν σε κατασκευή του ξύλινου δαπέδου της παιδικής χαράς «Παραμάνα» και επισκεύασαν τις πόρτες, ενώ σιδεράδες της υπηρεσίας φρόντισαν ώστε να τοποθετήσουν καγκελόπορτα στο Κέντρο Περιβαλλοντικής Εκπαίδευσης που βρίσκεται στην Κοινότητα Λειβαδίου και ειδικά κιγκλιδώματα περιμετρικά του συγκροτήματος.

Παράλληλα, το Τμήμα Συντήρησης και Αυτεπιστασίας του δήμου Θέρμης τις τελευταίες ημέρες φρόντισε για την σκυρόδεση πεζοδρομίων στην Κοινότητα Βασιλικών καθώς και τη δημιουργία ειδικών διαδρόμων στο χώρο των Κοιμητηρίων του χωριού.

Δράση αλληλεγγύης του ΚΔΑΠ-ΜεΑ «Αγκαλιά-ζω»

Με μία πρωτότυπη δράση αλληλεγγύης ευχήθηκαν σε όλους μας «Καλές Γιορτές» όλοι οι άνθρωποι του ΚΔΑΠ-ΜεΑ «Αγκαλιά-ζω». Αφού, φέτος, δεν επιτρέπονται τα καλέσματα, οι εκδηλώσεις και οι συγκεντρώσεις, οι εργαζόμενοι και οι νέοι της δομής αποφάσισαν να βιώσουν με έναν άλλο τρόπο το πραγματικό νόημα αυτών των ημερών που είναι η προσφορά και η αγάπη σε όσους από εμάς το χρειαζόμαστε. Επειδή τίποτα δεν πάει χαμένο, επειδή ό,τι δεν χρειαζόμαστε εμείς, κάποιοι άλλοι το έχουν ανάγκη, το ΚΔΑΠ-ΜεΑ «Αγκαλιά-ζω, φέτος τις γιορτές πραγματοποίησε τη δράση αγάπης και αλληλεγγύης «Βάλε ό,τι μπορείς, πάρε ό,τι έχεις ανάγκη».

Τα παιδιά με τη βοήθεια των παιδαγωγών κατασκεύασαν και τοποθέτησαν έξω από τη δομή ΚΔΑΠ-ΜεΑ «Αγκαλιά-ζω» ένα καλάθι, όπου ο καθένας μπορεί προσφέρει στους άλλους βάζοντας μέσα ό,τι μπορεί, αλλά και να πάρει ό,τι έχει ανάγκη. Το καλάθι είναι όλο το 24ωρο στη διάθεση όλων μας για να βάλουμε ή να πάρουμε, τοποθετημένο μπροστά από το φορέα στην οδό Απ. και Γρ. Ταβάκη 28, στη Θέρμη.

ΤΟΠΟΘΕΤΗΘΗΚΑΝ ΣΤΟ ΠΛΑΣΙΟ ΤΟΥ ΠΡΟΓΡΑΜΜΑΤΟΣ «SUNRISE»

Νέες στάσεις στο Νέο Ρύσιο

Νέες στάσεις τοποθετήθηκαν σε σημεία του Νέου Ρυσίου στο πλαίσιο του προγράμματος «Sunrise». Ήδη τοποθετήθηκαν θέσεις ποδηλάτων, οθόνες τηλεματικής και φωτεινές παλλόμενες πινακίδες. Σύμφωνα με τις προβλέψεις του προγράμματός θα ακολουθήσει η τοποθέτηση δύο νέων κουβούκλιων για στάσεις καθώς και διαγραμμίσεις διαβάσεων πεζών.

Ο παραπάνω χρήσιμος εξοπλισμός τοποθετήθηκε στο πλαίσιο του χρηματοδοτούμενου έργου «Sunrise», του ευρωπαϊκού προγράμματος «Horizon 2020» που υλοποιείται από τον Οργανισμό Συγκοινωνιακού Έργου Θεσσαλονίκης και έχει ως στόχο μέσα από συμμετοχικές διαδικασίες να αξιοποιηθούν τα χαρακτηριστικά της γειτονιάς όπως π.χ. η εγγύτητα, η εμπιστοσύνη, οι εύκολοι και σύντομοι δίαυλοι επικοινωνίας, κ.λπ. για να εφαρμοστούν καινοτόμες ιδέες μέσα από την ενεργοποίηση των πολιτών.

Το έργο ξεκίνησε το Μάιο του 2017 και θα ολοκληρωθεί τον Απρίλιο του 2021. Το έργο είναι δομημένο σε πέντε (5) φάσεις της αλυσίδας καινοτομίας, το έργο αποσκοπεί στην αξιοποίηση ευκαιριών σε επίπεδο γειτονιάς, στη συν-δημιουργία λύσεων, κυρίως κοινωνικό-οικονομικής φύσης, καθώς επίσης και στην ανάπτυξη συνεργιών από κάτω προς τα επάνω και αντίστροφα. Αποτελέσματα του έργου, μεταξύ άλλων, αποτελούν η εδραίωση της έννοιας του Σχεδιασμού Βιώσιμης Κινητικότητας Γειτονιάς και η διάθεση συλλογής σχετικών εργαλείων και προϊόντων για την υποστήριξη των Ευρωπαϊκών πόλεων προς αυτή τη κατεύθυνση.

ΠΡΟΓΡΑΜΜΑ SUNRISE

Το Ευρωπαϊκό έργο «SUNRISE» χρηματοδοτείται από το πρόγραμμα HORIZON 2020 της Ευρωπαϊκής Ένωσης και έχει ως στόχο την ανάπτυξη, την εφαρμογή, την αξιολόγηση και τη διευκόλυνση εκμάθησης συνεργατικών τρόπων αντιμετώπισης συνήθων προκλήσεων κινητικότητας σε επίπεδο γειτονιάς. Το έργο ξεκίνησε το Μάιο του 2017 και θα ολοκληρωθεί τον Απρίλιο του 2021. Το έργο είναι δομημένο σε πέντε (5) φάσεις της αλυσίδας καινοτομίας, το έργο αποσκοπεί στην αξιοποίηση ευκαιριών σε επίπεδο γειτονιάς, στη συν-δημιουργία λύσεων, κυρίως κοινωνικό-οικονομικής φύσης, καθώς επίσης και στην ανάπτυξη συνεργιών από κάτω προς τα επάνω και αντίστροφα. Αποτελέσματα του έργου, μεταξύ άλλων, αποτελούν η εδραίωση της έννοιας του Σχεδιασμού Βιώσιμης Κινητικότητας Γειτονιάς και η διάθεση συλλογής σχετικών εργαλείων και προϊόντων για την υποστήριξη των Ευρωπαϊκών πόλεων προς αυτή τη κατεύθυνση.

Το SUNRISE έχει αναπτύξει μια σειρά

παρεμβάσεων σε έξι «γειτονιές δράσης» μέσα σε επιλεγμένες πόλεις. Συγκεκριμένα, επιλέχθηκαν γειτονιές στις πόλεις της Βρέμης, της Βουδαπέστης, της Ιερουσαλήμ, του Μάλμο, του Southend-on-Sea και της Θεσσαλονίκης, όπου επιλέχθηκε ως «γειτονιά δράσης», η περιοχή του Νέου Ρύσιου.

Παρέμβαση αντιπλημμυρικής προστασίας στο Πλαγιάρι

Ολοκληρώθηκαν οι παρεμβάσεις αντιπλημμυρικής θωράκισης στην Κοινότητα Πλαγιαρίου. Ειδικότερα την Τρίτη 15 Δεκεμβρίου ξεκίνησαν συντονισμένες παρεμβάσεις καθαρισμού στις λεκάνες απορροής στο δρόμο Πλαγιαρίου–Επανωμής και συγκεκριμένα από το σημείο «Μηδέν» έως την είσοδο του Πλαγιαρίου. Πρόκειται για σημεία που κατά το παρελθόν, σε έντονη βροχόπτωση συγκεντρωνόταν μεγάλη ποσότητα νερού, η οποία οδηγούταν στον κεντρικό δρόμο Πλαγιαρίου–Επανωμής, προκαλώντας προβλήματα στην κυκλοφορία των οχημάτων. Τα έργα πραγματοποιούνται από την αρμόδια διεύθυνση Πολιτικής Προστασίας της Περιφέρειας Κεντρικής Μακεδονίας, έπειτα από σχετικό αίτημα του δήμου Θέρμης και του Τοπικού Συμβουλίου της Κοινότητας Πλαγιαρίου. Όπως είχε επισημάνει άλλωστε κατά το παρελθόν ο

επιβλέπων των εργασιών της Περιφέρειας Βασίλης Κατράνας το τελευταίο χρονικό διάστημα ξεκίνησαν εντατικές εργασίες καθαρισμού από φερτά υλικά σε όλα τα ρέματα τα οποία διέρχονται από την περιοχή καθώς και εργασίες εμβάθυνσης και διαπλάτυνσης, όπου κρίθηκε απαραίτητο, όπως άλλωστε συνέβη το προηγούμενο χρονικό διάστημα και σε ρέματα τα οποία βρίσκονται σε άλλες Κοινότητες του δήμου Θέρμης οι οποίες επίσης επλήγησαν από τα έντονα καιρικά φαινόμενα της 21ης Μαΐου 2020.

Καθαρισμός ρεμάτων στην Κοινότητα Λιβαδίου

Ολοκληρώνονται τις προσεχείς ημέρες οι εργασίες καθαρισμού των δύο ρεμάτων στον οικισμό του Λιβαδίου, από τα συνεργεία της Διεύθυνσης Πολιτικής Προστασίας της Περιφέρειας Κεντρικής Μακεδονίας, καθώς και την αντίστοιχη Διεύθυνση και μέλη της εθελοντικής ομάδας Πολιτικής Προστασίας του δήμου Θέρμης. Πρόκειται για μία σημαντική παρέμβαση η οποία θα ενισχύσει την αντιπλημμυρική θωράκιση της περιοχής, καθώς τα συγκεκριμένα ρέματα έχουν γεμίσει από την πυκνή βλάστηση, κυρίως θάμνων, αλλά και από φερτά υλικά, δημιουργώντας κινδύνους για πλημμύρες σε παρακείμενα σπίτια. Σημειώνεται ότι ανάλογες εργασίες καθαρισμού στα συγκεκριμένα ρέματα είχαν να γίνουν από τις αρχές της δεκαετίας του 1990. Οι παρεμβάσεις περιλαμβάνουν απομάκρυνση ογκωδών απορριμμάτων και φερτών υλικών που ανακόπτουν τη ροή του νερού, με υψηλή επικινδυνότητα για πλημμύρα κατά την εκδήλωση έντονων καιρικών φαινομένων.

ΣΤΗΝ ΠΕΡΙΟΧΗ ΕΠΕΚΤΑΣΗΣ ΤΗΣ ΘΕΡΜΗΣ

Προχωρούν οι εργασίες κατασκευής των δικτύων υδροδότησης

Συνεχίζονται οι εργασίες για την κατασκευή των δικτύων ύδρευσης στην περιοχή επέκτασης της κοινότητας Θέρμης οι οποίες ξεκίνησαν πριν από περίπου δύο μήνες. Πρόκειται για την κατασκευή εσωτερικού και εξωτερικού δικτύου ύδρευσης, δεξαμενής, αντλιοστασίων κ.ο.κ. Ειδικότερα, το έργο το οποίο αφορά το εσωτερικό δίκτυο περιλαμβάνει την κατασκευή αγωγών ύδρευσης συνολικού μήκους 70 χιλιομέτρων. Είναι προϋπολογισμού 4.855.717,08 ευρώ και χρηματοδοτείται από το πρόγραμμα «Αντώνης Τρίτσης» με το ποσό των 3.000.000 ευρώ καθώς και από ίδιους πόρους της ΔΕΥΑ Θέρμης με 1.855.717 ευρώ. Ο χρόνος ολοκλήρωσής του εκτιμάται στους είκοσι μήνες.

Σε ό,τι αφορά το εξωτερικό δίκτυο ύδρευσης προβλέπεται η κατασκευή νέας δεξαμενής ωφέλιμου όγκου 1.500 m3, η οποία θα εξυπηρετεί την υδροδότηση του συνόλου της Θέρμης και περιλαμβάνει τόσο τον οικισμό και την επέκταση της Θέρμης, όσο και την εκτός σχεδίου περιοχή, η οποία βρίσκεται δυτικά της περιοχής επέκτασης.

Επίσης, στο έργο προβλέπεται η κατασκευή τριών αντλιοστασίων προσυγκέντρωσης για την ενίσχυση του φορτίου προς τις δεξαμενές και την καλύτερη διαχείριση του νερού. Θα κατασκευαστούν τροφοδοτικοί αγωγοί και αγωγοί μεταφοράς συνολικού μήκους 25 χλμ., έτσι ώστε να συνδέονται μεταξύ τους όλα τα έργα του εξωτερικού υδραγωγείου, δηλαδή οι γεωτρήσεις, τα αντλιοστάσια και οι δεξαμενές, οπότε σε περίπτωση ανάγκης ή συντήρησης του δικτύου να μην διακόπτεται η λειτουργία του. Πέρα από

τα παραπάνω, προβλέπεται αντικατάσταση εξοπλισμού και κατασκευή οικίσκων σε όλες τις γεωτρήσεις. Το έργο της κατασκευής του εξωτερικού δικτύου ύδρευσης έχει προϋπολογισμό 8.500.000,46 ευρώ και χρηματοδοτείται από το Επιχειρησιακό Πρόγραμμα «Κεντρική Μακεδονία» 2014-2020. Στο έργο προβλέπονται επίσης εργασίες αποκατάστασης των πεζοδρομίων και των κρασπεδώσεων που θα καταστραφούν προκειμένου να πραγματοποιηθούν οι παρεμβάσεις.

Μέσα στο Δεκέμβριο, λόγω των βροχοπτώσεων, στην περιοχή όπου εκτελούνται τα έργα παρατηρήθηκαν προβλήματα εξ αιτίας της παράσυρσης από τη βροχή χωμάτων από τις εκσκαφές. Στο σημείο βρέθηκε ο δήμαρχος Θέρμης Θόδωρος Παπαδόπουλος ο οποίος επιθεώρησε τις εργασίες. «Τα έργα αυτά είναι ζωτικής σημασίας, όχι μόνον για την περιοχή της επέκτασης, αλλά και για ολόκληρη τη Θέρμη. Προσπαθούμε να τα ολοκληρώσουμε το ταχύτερο δυνατόν. Κατανοώ τους κατοίκους οι οποίοι υφίστανται ταλαιπωρία, κυρίως στις περιοχές όπου δεν έχουν γίνει ακόμη ασφαλτοστρώσεις. Τους ζητώ να κάνουν λίγη υπομονή και όπου διαπιστώνουν πρόβλημα να επικοινωνούν με την Τεχνική Υπηρεσία του δήμου για να το αντιμετωπίζουμε. Έργα αυτού του βεληνεκούς δημιουργούν και τέτοιου είδους προσωρινά προβλήματα. Μόλις ολοκληρωθούν οι εκσκαφές θα γίνουν όλες οι αναγκαίες εργασίες ώστε να τα αποκαταστήσουμε», δήλωσε ο δήμαρχος Θέρμης.

Εργασίες συντήρησης στο εργοτάξιο και την αγροτική οδοποιία

Σε εκτεταμένες εργασίες συντήρησης των εξωτερικών χώρων του εργοταξίου του δήμου Θέρμης, προχώρησε το τμήμα Συντήρησης και Αυτεπιστασίας. Συγκεκριμένα πραγματοποιήθηκαν χωματουργικές εργασίες, ώστε να διαμορφωθεί κατάλληλα ο χώρος και ακολούθησε η ασφαλτόστρωσή του, υπό την επίβλεψη του αρμόδιου αντιδημάρχου Βασίλη Μουστάκα.

Παράλληλα, συνεχίζονται οι εργασίες συντήρησης των πεζοδρομίων στην Κοινότητα Βασιλικών, με στόχο την αποκατάσταση της προσβασιμότητας και την άρση της επικινδυνότητας σε σημεία που έχουν καταγραφεί κατά προτεραιότητα, ώστε να γίνει ασφαλέστερη η μετακίνηση των πεζών. Συνεργεία του τμήματος Συντήρησης και Αυτεπιστασίας του δήμου Θέρμης, προχωρούν τις τελευταίες ημέρες και σε εργασίες στο αγροτικό οδικό δίκτυο της Κοινότητας Λιβαδίου, με στόχο την βελτίωσή του ώστε να διευκολυνθούν οι αγροτικές, κτηνοτροφικές και άλλες δραστηριότητες των κατοίκων της περιοχής.

«Καταβάλλουμε μία μεγάλη προσπάθεια, για τη συνεχή βελτίωση του αγροτικού οδικού δικτύου του δήμου Θέρμης ώστε να διευκολύνεται η καθημερινότητα των πολιτών», επισημαίνει ο αντιδήμαρχος Βασίλης Μουστάκας, συμπληρώνοντας ότι « στόχος μας είναι να μη μείνει κανένα τμήμα στην αγροτική οδοποιία χωρίς συντήρηση ώστε να προσφέρουμε το καλύτερο δυνατό αποτέλεσμα στους αγρότες, στους κτηνοτρόφους, στους ελαιοπαραγωγούς, στους μελισσοκόμους, στους δασεργάτες και σε όλους όσοι ασχολούνται με τον πρωτογενή τομέα στον δήμο μας».

ΔΙΑΜΟΡΦΩΝΕΤΑΙ ΑΠΟ ΤΙΣ ΥΠΗΡΕΣΙΕΣ ΤΟΥ ΔΗΜΟΥ ΘΕΡΜΗΣ

Χώρος αναψυχής στη θέση «Βοσκίνα» στη Σουρωτή

Με στόχο την ανάδειξη της περιοχής «Βοσκίνα» στην Κοινότητα Σουρωτής, σε ένα όμορφο χώρο αναψυχής και άσκησης η αντιδημαρχία Συντήρησης και Αυτεπιστασίας του δήμου Θέρμης σε συνεργασία με την Κοινότητας Σουρωτής προχώρησε το τελευταίο διάστημα σε εργασίες καθαρισμού και διαμόρφωσης του εδάφους. Οι παρεμβάσεις αυτές αποτελούν τη δεύτερη φάση του σχεδιασμού της Κοινότητας ώστε η «Βοσκίνα» να παραδοθεί σύντομα στους κατοίκους ως ένα ξεχωριστό σημείο συνάντησης για ψυχαγωγία και άσκηση.

Στο πλαίσιο των παρεμβάσεων ο πρόεδρος της Κοινότητας Σουρωτής σε δηλώσεις του αναφέρθηκε μεταξύ άλλων στην άψογη συνεργασία με τον αρμόδιο αντιδήμαρχο Συντήρησης και Αυτεπιστασίας Βασίλη Μουστάκα και στην άμεση ανταπόκρισή του ώστε να ολοκληρωθούν οι αναγκαίες παρεμβάσεις για τον εξωραϊσμό του χώρου.

Παράλληλα με την εθελοντική εργασία του προέδρου της Κοινότητας Θωμά Ασλάνη, του Απόστολου Χατζηχρήστου, προέδρου του Πολιτιστικού Συλλόγου καθώς και του Μιλτιάδη Φίλιου, προέβησαν σε παρεμβάσεις αντικαταστάσεις σπασμένων πάγκων, τοποθέτηση κάδων απορριμμάτων καθώς και σακούλες, καθαρισμού χόρτων.

Οι παρεμβάσεις θα συνεχιστούν σε ό,τι ακόμη χρειαστεί και φυσικά ευελπιστούμε ότι όσοι επισκεφθούν το χώρο θα σεβαστούν τις μέχρι τώρα προσπάθειες διαμόρφωσής του.

Παρεμβάσεις στην καθαριότητα στην Κοινότητα της Σουρωτής

Με πρωτοβουλία της Κοινότητα Σουρωτής πραγματοποιήθηκε μεγάλη εξόρμηση καθαριότητας, με στόχο η περιοχή της Κοινότητας Σουρωτής να καθαριστεί από πεταμένα σκουπίδια και μπάζα.

Η παρέμβαση ξεκίνησε από τους κάδους απορριμμάτων και των περιβάλλοντα χώρο τους, με την τοποθέτηση νέων κάδων σε αντικατάσταση των φθαρμένων και ακατάλληλων, την αποκομιδή κλαδιών αλλά και πολλών άλλων απορριμμάτων γύρω από αυτούς.

Οι παρεμβάσεις συνεχίστηκαν με καθαρισμό δρόμων. Ειδικότερα έγινε καθαρισμός σε μια αρκετά μεγάλη έκταση και άλλαξαν σημαντικά όψη οι δρόμοι, από την 30η οδό έως τον ποταμό Ανθεμούντα και από την διασταύρωση Νελλοπουλου έως τα φυτώρια Βασιλειάδη και σε αρκετά σημεία ακόμη.

Όπως επισημαίνει ο πρόεδρος της Κοινότητας Σουρωτής κ. Ασλάνης, «εάν χρειαστεί οι παρεμβάσεις θα συνεχιστούν για το καλό του χωριού μας και των δημοτών μας. Στο χέρι μας είναι η εικόνα αυτή να είναι μόνιμη και να γίνεται συνεχώς καλύτερη».

Ευχαριστήριο της Κοινότητας Σουρωτής προς τον Ι.Ν. Αγ. Αναργύρων

Κατόπιν ενεργειών του προέδρου Θωμά Ασλάνη, με την συνεργασία του Παπά-Γιώργη, ιερέα του Ι.Ν. Αγ. Αναργύρων, και τις εκκλησιαστικής επιτροπής, πραγματοποιήθηκε η δωρεά μιας μονάδας air condition στην Κοινότητα Σουρωτής.

Τους ευχαριστούμε θερμά για την προσφορά αυτή και είμαστε στην ευχάριστη θέση να σας ανακοινώσουμε ότι η μονάδα εγκαταστάθηκε ήδη στο χώρο του ιατρείου και φυσικοθεραπευτηριου του Κ.Α.Π.Η. δημιουργώντας μια ευχάριστη αλλά και υγιεινή ατμόσφαιρα, συμβάλλοντας έτσι στην πιο άνετη παραμονή όλων των επισκεπτών στο χώρο.

Ευχαριστούμε επίσης ολόθερμα τον πρόεδρο του Αγροτικού Συνεταιρισμού Αθανάσιο Αφεντούλη καθώς και το Δ.Σ. για την ανάληψη όλων των εξόδων της τοποθέτησης της ανωτέρω μονάδας.

ΜΕΣΑ ΣΤΟ 2021 ΤΟ ΦΥΣΙΚΟ ΑΕΡΙΟ ΘΑ ΦΤΑΣΕΙ ΚΑΙ ΣΤΟ ΚΑΤΩ ΣΧΟΛΑΡΙ

Εντάχθηκε και η Καρδία στο δίκτυο φυσικού αερίου

Στο δίκτυο διανομής φυσικού αερίου της ΕΔΑ ΘΕΣΣ εντάχθηκε και τυπικά από τις 23 Δεκεμβρίου η Κοινότητα της Καρδίας. Το βράδυ της προπαραμονής των Χριστουγέννων πραγματοποιήθηκε συμβολική αφή φλόγας για την έναρξη τροφοδότησης της Κοινότητας Καρδίας, από τον δήμαρχο Θέρμης, Θεόδωρο Παπαδόπουλο, τον πρόεδρο της Κοινότητας Καρδίας, Ιωακείμ Τρικαλιάρη την αντιπεριφερειάρχη της Περιφερειακής Ενότητας Θεσσαλονίκης, Βούλα Πατουλίδου, το γενικό διευθυντή της Εταιρείας, Λεωνίδα Μπακούρα και τον διευθυντή Ανάπτυξης Αγοράς Φυσικού Αερίου της ΕΔΑ ΘΕΣΣ, Μιχάλη Στεργιόπουλο.

Ο γενικός διευθυντής της ΕΔΑ ΘΕΣΣ, στο πλαίσιο της σύντομης τελετής δήλωσε ότι «σήμερα το δίκτυο φυσικού αερίου φθάνει στην Καρδία, δημιουργώντας νέες προοπτικές για την τοπική κοινωνία. Οι κάτοικοι της περιοχής υποδέχονται το φυσικό αέριο, μια απόλυτα ασφαλή μορφή ενέργειας που προσφέρει οικονομικά και περιβαλλοντικά πλεονεκτήματα. Το νέο αναπτυξιακό πρόγραμμα που έχουμε καταρτίσει, προβλέπει την κάλυψη όλης της Περιφερειακής Ενότητας Θεσσαλονίκης μέχρι το 2025, με την υλοποίηση βιώσιμων επενδύσεων, την παροχή υπηρεσιών υψηλών προδιαγραφών και τα χαμηλότερα τιμολόγια διανομής στην επικράτεια προς όφελος των καταναλωτών». Σε αυτό το σημείο συμπλήρωσε ότι από 1/12, το μεσοσταθμικό τιμολόγιο διανομής που έχει εγκριθεί από την Αρχή παρουσιάζει περαιτέρω μείωση κατά 14% στη Θεσσαλονίκη, συμβάλλοντας στην μείωση του κόστους ενέργειας, την βελτίωση της ενεργειακής απόδοσης και του περιβαλλοντικού αποτυπώματος.

Στη συνέχεια ο κ. Μπακούρας ενημέρωσε ότι το ήδη εκτεταμένο δίκτυο 122 χλμ. του δήμου Θέρμης θα αναπτυχθεί περαιτέρω κατά 28 χλμ. για να προστεθούν επιπλέον περίπου 4.800 νέες συνδέσεις καταναλωτών, με συνολικές επενδύσεις στην περιοχή που θα ξεπεράσουν τα περίπου 6,5 εκατ. € μέχρι το 2025. Ειδικότερα στη Δημοτική Κοινότητα της Καρδίας οι επενδύσεις θα αγγίξουν το 1 εκατ. € μέσα στην επόμενη 5ετία. Επίσης, εντός του 2021 αναμένεται η σύνδεση της περιοχής του Κάτω Σχολαρίου στο δίκτυο διανομής, καθώς και σημαντικών επιχειρήσεων της περιοχής, όπως η ΒΕΤΑ.

Ανέφερε, επίσης, ότι μετά τον Ιούνιο, θα ξεκινήσει η επέκταση του δικτύου της εταιρείας από την περιοχή της Νέας Ραιδεστού προς την Λακκιά.

Ο κ. Στεργιόπουλος υπογράμμισε, παράλληλα, το έντονο ενδιαφέρον των δημοτών, καθώς οι αιτήσεις σύνδεσης ξεπερνούν τις 500. Ήδη έχουν τροφοδοτηθεί οι πρώτοι οικιακοί καταναλωτές και το Κοινοτικό Κατάστημα Καρδίας και αναμένεται να μεταβούν στη χρήση του φυσικού αερίου τα υπόλοιπα δημοτικά κτίρια. Οι καταναλωτές ενημερώνονται σε κάθε στάδιο της διαδικασίας για τη σύνδεση τους με το δίκτυο διανομής, ότι επιλέγουν ελεύθερα με δική τους απόφαση τον αδειοδοτημένο εγκαταστάτη για την κατασκευή της εσωτερικής εγκατάστασης και τον χρήστη διανομής για τη σύναψη σύμβασης προμήθειας φυσικού αερίου.

Επιπροσθέτως τόνισε ότι βρίσκεται σε ισχύ η προσφορά της ΕΔΑ ΘΕΣΣ για τα τέλη σύνδεσης τα οποία παρέχονται με 100% έκπτωση για το έτος 2020 για όλους τους νέους καταναλωτές που θα υπογράψουν σύμβαση σύνδεσης με το δίκτυο φυσικού αερίου και για όλες τις χρήσεις. Τέλος ο κ. Στεργιόπουλος συμπλήρωσε ότι η ΕΔΑ ΘΕΣΣ εφαρμόζει την ηλεκτρονική υπηρεσία E-Contract, για την απομακρυσμένη υπογραφή των Συμβάσεων Σύνδεσης με το δίκτυο διανομής φυσικού αερίου από το σπίτι σας με ασφάλεια.

Επισημαίνεται ότι όλοι οι ενδιαφερόμενοι μπορούν να καλούν στο 11150 για πληροφορίες νέων συνδέσεων ενώ για θέματα δυσλειτουργίας του δικτύου διανομής φυσικού αερίου μπορεί να καλεί στον τηλεφωνικό αριθμό 10302, η οποία λειτουργεί 24 ώρες το 24ωρο.

ΕΠΕΚΤΑΣΕΙΣ ΔΙΚΤΥΟΥ

Ο δήμαρχος Θέρμης, κ. Παπαδόπουλος τόνισε ότι: «μετά το Ν. Ρύσιο, το Πλαγιάρι και τον Τρίλοφο ήρθε η ώρα να συνδεθεί και η Καρδία με το δίκτυο διανομής. Σύντομα, το 2021, όπως μας διαβεβαίωσε η διοίκηση της ΕΔΑ ΘΕΣΣ, θα συνδεθεί και το Κάτω Σχολάρι και κατ' αυτό τον τρόπο θα έχει ολοκληρωθεί η τροφοδότηση όλων των δημοτικών διαμερισμάτων μας με φυσικό αέριο. Θέλω να ευχαριστήσω τη διοίκηση και τον γενικό διευθυντή της Εταιρείας, τον διευθυντή Ανάπτυξης της Αγοράς φυσικού αερίου και το τεχνικό προσωπικό γιατί ανταποκρίθηκαν στις απαραίτητες ενέργειες για την έγκαιρη τροφοδότηση της περιοχής».

Από την τελετή αφής της φλόγας του φυσικού αερίου στην Καρδία (από αριστερά) οι κ. Μιχ. Στεργιόπουλος, Ιωακ. Τρικαλιάρης, Θ. Παπαδόπουλος, Β. Πατουλίδου και Λεων. Μπακούρας.

Η αντιπεριφερειάρχης Περιφερειακής Ενότητας Θεσσαλονίκης, κ. Πατουλίδου, ανέφερε ότι «σε εποχές οικονομικών δυσκολιών όπως αυτή που ζούμε, ο ερχομός του φυσικού αερίου στην Καρδία είναι ευλογία για τους κατοίκους της και αυτό γιατί πρόκειται για το πλέον οικονομικό καύσιμο, το οποίο διασφαλίζει θέρμανση με χαμηλό κόστος. Το δεύτερο βεβαίως, συγκριτικό πλεονέκτημα του φυσικού αερίου είναι η συμβολή του στην προστασία του περιβάλλοντος». Κλείνοντας η κα Πατουλίδου, ευχαρίστησε την ΕΔΑ ΘΕΣΣ για την δυνατότητα που δίνει σε όλες τις περιοχές της Περιφερειακής Ενότητας Θεσσαλονίκης να απολαμβάνουν τα οφέλη του φυσικού αερίου.

Ο πρόεδρος της Κοινότητας Καρδίας κ. Ιωακείμ Τρικαλιάρης επεσήμανε το μεγάλο ενδιαφέρον των κατοίκων της περιοχής για τη σύνδεσή τους με το δίκτυο του φυσικού αερίου.

ΓΙΑ ΤΗΝ ΑΝΑΤΙΜΕΤΩΠΙΣΗ ΤΩΝ ΠΡΟΒΛΗΜΑΤΩΝ ΑΠΟ ΤΗΝ ΕΠΙΔΕΙΝΩΣΗ ΤΟΥ ΚΑΙΡΟΥ

Σε αυξημένη ετοιμότητα η αντιδημαρχία Πολιτικής Προστασίας

Με αφορμή την εκδήλωση των έντονων καιρικών φαινομένων που παρατηρούνται κατά τη χειμερινή περίοδο και με γνώμονα τη λήψη μέτρων αυτοπροστασίας από τους κινδύνους που προέρχονται από την εκδήλωση τους, η αντιδήμαρχια Πολιτικής Προστασίας καλεί τους πολίτες να είναι ιδιαιτέρα προσεχτικοί κατά τις μετακινήσεις τους.

Ειδικότερα, οι πολίτες θα πρέπει να φροντίσουν ώστε:

- Να ασφαλίσουν αντικείμενα τα οποία αν παρασυρθούν από τα έντονα καιρικά φαινόμενα ενδέχεται να προκαλέσουν καταστροφές ή τραυματισμούς.
- Να βεβαιωθούν ότι τα λούκια και οι υδρορροές των κατοικιών δεν είναι φραγμένα και λειτουργούν κανονικά.
- Να αποφεύγουν να διασχίζουν χειμάρρους και ρέματα, πεζή ή με όχημα, κατά τη διάρκεια καταιγίδων και βροχοπτώσεων, αλλά και για αρκετές ώρες μετά το τέλος της εκδήλωσής τους
- Να αποφεύγουν τις εργασίες υπαίθρου και δραστηριότητες σε θαλάσσιες και παράκτιες περιοχές κατά τη διάρκεια εκδήλωσης των έντονων καιρικών φαινομένων (κίνδυνος από πτώσεις κεραυνών).
- Να προφυλαχθούν αμέσως κατά τη διάρκεια μιας χαλαζόπτωσης. Να καταφύγουν σε κτίριο ή σε αυτοκίνητο και να μην εγκαταλείπουν τον ασφαλή χώρο, παρά μόνο όταν βεβαιωθούν ότι η καταιγίδα πέρασε. Η χαλαζόπτωση μπορεί να είναι πολύ επικίνδυνη και για τα ζώα.

- Να αποφύγουν τη διέλευση κάτω από μεγάλα δέντρα, κάτω από αναρτημένες πινακίδες και γενικά από περιοχές, όπου ελαφρά αντικείμενα (π.χ. γλάστρες, σπασμένα τζάμια κλπ.) μπορεί να αποκολληθούν και να πέσουν στο έδαφος (π.χ. κάτω από μπαλκόνια).
- Να ακολουθούν πιστά τις οδηγίες των κατά τόπους αρμοδίων φορέων, όπως Τροχαία κλπ.
- Για πληροφορίες και ανακοινώσεις σχετικά με την επικρατούσα κατάσταση και την βατότητα του οδικού δικτύου λόγω εισροής πλημμυρικών υδάτων σε αυτό οι πολίτες μπορούν να επισκεφθούν την ιστοσελίδα της ΕΛ.ΑΣ. www.astynomia.gr.
- Για περισσότερες πληροφορίες και οδηγίες αυτοπροστασίας από τα έντονα καιρικά φαινόμενα, οι πολίτες μπορούν να επισκεφθούν την ιστοσελίδα της Γενικής Γραμματείας Πολιτικής Προστασίας στην ηλεκτρονική διεύθυνση www.civilprotection.gr.

Για το λόγο αυτό οι αρμόδιες υπηρεσίες του δήμου είναι σε ετοιμότητα με όλα τα τεχνικά μέσα και το αντίστοιχο ανθρώπινο δυναμικό για άμεση επέμβαση σε περίπτωση έκτακτης ανάγκης.

Σε περίπτωση έκτακτης ανάγκης οι πολίτες θα πρέπει να επικοινωνούν με τον αντιδήμαρχο Πολιτικής Προστασίας Κωνσταντίνο Κουγιουμτζίδη στο τηλέφωνο 6972312198 ή τον αντιδήμαρχο Συντήρησης και Αυτεπιστασίας Βασίλη Μουστάκα στο τηλέφωνο 6981304515. Επίσης μπορούν να καλούν στο σταθερό τηλέφωνο 2310466339 έως τις 8 μμ.

Το Γραφείο Αγροτικής Παραγωγής και Ανάπτυξης του δήμου ενημερώνει για τις αγροτικές επιδοτήσεις

Το Γραφείο Αγροτικής Παραγωγής και Ανάπτυξης του δήμου Θέρμης ενημερώνει τους αγρότες ότι η τελευταία πληρωμή για τις αγροτικές επιδοτήσεις 2020 από τον ΟΠΕΚΕΠΕ θα πραγματοποιηθεί έως τις γιορτές. Η πληρωμή της δεύτερης δόσης ενιαίας ενίσχυσης 2020 (υπόλοιπο βασικής, πρασίνισμα, νέοι γεωργοί) θα πραγματοποιηθεί πριν από τα Χριστούγεννα.

Το αμέσως επόμενο χρονικό διάστημα θα προχωρήσει η πληρωμή και για την εξισωτική αποζημίωση του 2020. Υπενθυμίζεται ότι ο ΟΠΕΚΕΠΕ θα πληρώσει και όσους παραγωγούς δεν πληρώθηκαν την προκαταβολή, λόγω του γεγονότος ότι με το 70% δεν συμπλήρωναν το ποσό των 250 ευρώ και το συμπληρώνουν με την εξόφληση. Οι συγκεκριμένοι παραγωγοί θα λάβουν το σύνολο των αγροτικών επιδοτήσεων της ενιαίας ενίσχυσης για το 2020.

Παράλληλα ο Οργανισμός γνωστοποίησε πως σε περίπτωση που κατά την υποβολή της Αίτησης Ενιαίας Ενίσχυσης 2020 για τις επιδοτήσεις καταχωρήθηκε στο σύστημα του ΟΠΕΚΕΠΕ εσφαλμένος αριθμός αιτούμενων ζώων συνδεδεμένης ενίσχυσης αιγοπροβάτων λόγω λανθασμένης εκτίμησης αναφορικά με την τελικά παραδοθείσα ποσότητα γάλακτος στη λήξη του έτους, θα πρέπει να γνωρίζουν ότι όσοι εμπίπτουν στις παραπάνω περιπτώσεις, θα πρέπει να προχωρήσουν στη υποβολή αιτήματος διοικητικής πράξης διόρθωσης του αριθμού των αιτούμενων ζώων ως εξής:

α) συνδεδεμένης ενίσχυσης αιγοπροβάτων στον τομέα του αιγοπρόβειου κρέατος,

β) συνδεδεμένη ενίσχυση αιγοπροβατοτρόφων, έως 31/01/2021.

Να σημειωθεί ότι μετά τη συγκεκριμένη ημερομηνία τυχόν αιτήματα διόρθωσης θα απορρίπτονται. Η ηλεκτρονική υποβολή αιτημάτων πραγματοποιείται στην εφαρμογή : https://osdeypovoli.dikaiomata.gr/gaee2020/#/EdetedeaeehdSearch

ΤΟΠΟΘΕΤΗΘΗΚΑΝ ΣΤΟ ΔΗΜΑΡΧΕΙΟ, ΣΤΗΝ ΟΙΚΟΝΟΜΙΚΗ ΥΠΗΡΕΣΙΑ, ΣΤΟ ΠΟΛΙΤΙΣΤΙΚΟ ΚΑΙ ΣΤΗΝ ΤΕΧΝΙΚΗ ΥΠΗΡΕΣΙΑ

Σύστημα αυτόματης θερμομέτρησης εισερχομένων στα κτίρια του δήμου

Από τον περασμένο Μάρτιο, όταν ενέσκηψε η πανδημία του νέου κορωνοϊού SARS-CoV-2, ο δήμος Θέρμης έλαβε όλα τα αναγκαία μέτρα τα οποία προβλέπονται στα υγειονομικά πρωτόκολλα της Πολιτείας για την ασφαλή λειτουργία των υπηρεσιών του. Στο πλαίσιο αυτό έλαβε σειρά μέτρων για την προστασία της υγείας των εργαζομένων στο δήμο και παράλληλα, έθεσε σε εφαρμογή υπηρεσίες εξυπηρέτησης των πολιτών εξ αποστάσεως, μέσω του διαδικτύου, περιορίζοντας στο ελάχιστο την προσέλευση στα δημοτικά καταστήματα, μόνο για επείγουσες περιπτώσεις για τις οποίες είναι αναγκαία η αυτοπρόσωπη παρουσία. Ένα από τα προληπτικά μέτρα το οποίο υλοποιείται είναι η καθημερινή θερμομέτρηση όλων όσοι εισέρχονται στα δημοτικά κτίρια, είτε πρόκειται για εργαζόμενους είτε για πολίτες.

Εδώ και λίγες ημέρες η μέτρηση της θερμοκρασίας σώματος όλων των εισερχομένων γίνεται πλέον μέσω αυτόματου συστήματος θερμομέτρησης, από απόσταση και εν κινήσει, τα οποία έχουν τοποθετηθεί στις εισόδους δημοτικών κτιρίων με τη μεγαλύτερη προσέλευση υπαλλήλων και κοινού. Τέτοια συστήματα λειτουργούν στο κεντρικό κτίριο του δημαρχείου, στο κτίριο της Οικονομικής Υπηρεσίας, του Πολιτιστικού Κέντρου και σε αυτό των Τεχνικών Υπηρεσιών. Πρόκειται δηλαδή για κτίρια και υπηρεσίες στις οποίες παρατηρείται η μεγαλύτερη προσέλευση.

Η θερμομέτρηση κρίθηκε ως ένα από τα αναγκαία μέτρα πρόληψης της διασποράς του κορωνοϊού SARS-CoV-2 καθώς, σύμφωνα με τα υγειονομικά πρωτόκολλα, τυχόν αυξημένη θερμοκρασία σώματος μπορεί να υποδηλώνει φορέα της νόσου Covid-19. Το σύστημα αυτόματης θερμομέτρησης διαθέτει αισθητήρες υψηλής ανάγνωσης θερμοκρασίας και πολλαπλό θερμόμετρο ταυτόχρονης μέτρησης πολλών σημείων των διερχομένων με διαφορετικές διαστάσεις ώστε η μέτρηση να είναι ακριβής.

Κάνει μετρήσεις διερχομένων εν κινήσει και κατά τις δύο κατευθύνσεις (είσοδος-έξοδος), χωρίς να επηρεάζεται από την θερμοκρασία του περιβάλλοντος. Η ένδειξη θερμοκρασίας εμφανίζεται στο ειδικό καντράν ενώ υπάρχει φωτεινή και ηχητική ειδοποίηση όταν παρατηρείται υπέρβαση των φυσιολογικών τιμών θερμοκρασίας σώματος. Παράλληλα γίνεται αυτόματη καταγραφή δεδομένων και παρακολούθηση της ροής των ενδείξεων μέσω υπολογιστή σε απόσταση από το σύστημα, το οποίο διαθέτει εσωτερική μνήμη για αποθήκευση των μετρήσεων σε συνεχή ροή με δυνατότητες αξιοποίησης των δεδομένων καλύπτοντας ανάγκες διαχείρισης αποθήκευσης και αναζήτησης αυτών. Εξυπακούεται βεβαίως ότι η συλλογή δεδομένων δεν παραβαίνει τις αρχές προστασίας προσωπικών δεδομένων καθώς δεν καταγράφεται η ταυτότητα αυτών οι οποίοι θερμομετρούνται.

Η θερμομέτρηση γίνεται εν κινήσει και από απόσταση.

Σε περισσότερα από 500 τεστ covid-19 υποβλήθηκαν εργαζόμενοι του δήμου

Κλιμάκιο του Εθνικού Οργανισμού Δημόσιας Υγείας βρέθηκε στο δήμο Θέρμης προκειμένου να διενεργήσει προληπτικά τεστ ανίχνευσης του νέου κορωνοϊού SARS-CoV-2 σε ομάδα εργαζομένων του δήμου. Συγκεκριμένα, έγιναν σαράντα τεστ τα οποία αφορούσαν υπαλλήλους οι οποίοι εργάζονται σε κοινωνικές δομές όπως το «Βοήθεια στο Σπίτι», που έρχονται σε καθημερινή επαφή με ευπαθείς ομάδες, καθώς και εργαζόμενους σε παιδικούς και βρεφονηπιακούς σταθμούς, ΚΔΑΠ και ΚΔΑΠμεΑ. Όλα τα τεστ ήταν αρνητικά.

Οι εργαζόμενοι του δήμου Θέρμης υποβάλλονται σε τεστ ανίχνευσης του κορωνοϊού ανά τακτά χρονικά διαστήματα, για προληπτικούς λόγους, αλλά και όποτε υπάρχει κάποιο ύποπτο κρούσμα.

Οι έλεγχοι είναι δωρεάν, καθώς καλύπτονται από ίδιους πόρους του δήμου και διενεργούνται είτε από τον ΕΟΔΥ είτε από το Ινστιτούτο Εφαρμοσμένων Βιοεπιστημών του Εθνικού Κέντρου Έρευνας και Τεχνολογικής Ανάπτυξης (ΙΝΕΒ/ΕΚΕΤΑ) με το οποίο έχει συμβληθεί ο δήμος για τη διενέργεια των τεστ covid-19 για όλο το προσωπικό του.

Μέχρι σήμερα έχουν διενεργηθεί συνολικά 529 τεστ στους εργαζόμενους του δήμου και βρέθηκαν μόλις έντεκα θετικά (ποσοστό θετικότητας 2%). Τα τεστ γίνονται κατά βάση στο ΕΚΕΤΑ, στο Κέντρο Διαχείρισης Covid το οποίο λειτουργεί ο δήμος και σε κάποιες εξαιρετικές περιπτώσεις σε δημόσιες υγειονομικές δομές (Κέντρο Υγείας Θέρμης, Νοσοκομείο Γ. Γεννηματάς).

«Η προστασία της υγείας των εργαζομένων στο δήμο είναι πρώτη μας προτεραιότητα και κάνουμε ό,τι είναι αναγκαίο ώστε να περιορίσουμε στο ελάχιστο της διασπορά του ιού. Για το λόγο αυτό δημιουργήσαμε το Κέντρο Διαχείρισης Covid, ο μόνος δήμος ο οποίος συγκρότησε μια τέτοια δομή, κι επίσης, φροντίσαμε ώστε όλοι οι εργαζόμενοι να έχουν πρόσβαση σε δωρεάν τεστ. Το μέχρι στιγμής αποτέλεσμα είναι πολύ θετικό κι αυτό, πέρα από τη διασφάλιση της υγείας των δημοτικών υπαλλήλων, μας επιτρέπει να λειτουργούμε απρόσκοπτα και τις υπηρεσίες μας, κυρίως αυτές που έχουν να κάνουν με τον πολίτη και ιδιαιτέρως με τις ευπαθείς ομάδες», δήλωσε ο δήμαρχος Θέρμης Θόδωρος Παπαδόπουλος.

ΠΡΑΓΜΑΤΟΠΟΙΗΣΕ ΤΟ ΚΟΙΝΩΝΙΚΟ ΠΑΝΤΟΠΩΛΕΙΟ ΤΟΥ ΔΗΜΟΥ ΘΕΡΜΗΣ

Διανομή του ΤΕΒΑ για 220 νοικοκυριά

Την 26η δωρεάν διανομή τροφίμων για τα 220 νοικοκυριά που είναι δικαιούχοι του ΤΕΒΑ υλοποίησε, με την αυστηρή τήρηση των υγειονομικών πρωτοκόλλων, το Κοινωνικό Παντοπωλείο του δήμου Θέρμης. Ειδικότερα την Τετάρτη 9 Δεκεμβρίου το Κοινωνικό Παντοπωλείο διένειμε στους δικαιούχους χοιρινό και μοσχαρίσιο κρέας, κασέρι και φέτα, φασόλια, φακές, ρύζι, κριθαράκι και λάδι.

Σε συμμόρφωση με τις οδηγίες της Πολιτικής Προστασίας η διανομή έγινε με ραντεβού, έτσι ώστε να αποφευχθεί ο συνωστισμός για την ασφάλεια όλων.

Οι διανομές ΤΕΒΑ γίνονται στο πλαίσιο εφαρμογής ευρωπαϊκού προγράμματος, που χρηματοδοτείται από το Ταμείο Ευρωπαϊκής Βοήθειας για τους Απόρους (ΤΕΒΑ). Το ΤΕΒΑ υποστηρίζει δράσεις σχετικά με τη συλλογή, μεταφορά, αποθήκευση και διανομή τροφίμων ή και Δεύτερη βασικής υλικής συνδρομής, καθώς επίσης στηρίζει συνοδευτικά μέτρα και δραστηριότητες που συμβάλλουν στην κοινωνική ενσωμάτωση των ωφελουμένων. Στο δήμο Θέρμης υπάρχουν περίπου διακόσια είκοσι νοικοκυριά που ωφελούνται από το ΤΕΒΑ.

Δικαιούχοι είναι οι ωφελούμενοι του ΚΕΑ που έχουν δηλώσει ότι επιθυμούν να παίρνουν και τρόφιμα από το ΤΕΒΑ. Υπενθυμίζεται, όμως, ότι όσοι παίρνουν ΤΕΒΑ αποκλείονται αυτόματα από το δικαίωμα να είναι ωφελούμενοι του Κοινωνικού Παντοπωλείου του δήμου.

Το Κοινωνικό Παντοπωλείο του δήμου Θέρμης στηρίζει εδώ και 11 χρόνια για εκατοντάδες συμπολίτες μας που δεν μπορούν να διασφαλίσουν για τους ίδιους και τις οικογένειές τους τα προς το ζην. Αυτή τη στιγμή 567 άτομα -367 από το Κοινωνικό Παντοπωλείο και 200 από το Ταμείο Ευρωπαϊκής Βοήθειας για τους Απόρους (ΤΕΒΑ) που είναι επίσης υπό την αιγίδα του δήμου Θέρμης- λαμβάνουν τρόφιμα και είδη πρώτης ανάγκης. Αξιοσημείωτο είναι πώς από την πρώτη καραντίνα του Μαρτίου μέχρι και τη δεύτερη του Νοεμβρίου κατατέθηκαν 100 νέες αιτήσεις για εγγραφή στην κοινωνική δομή, δηλώνει στα Θέρμης Δρώμενα η Μαριάννα Μαλλιαρού, υπεύθυνη της κοινωνικής δομής του δήμου Θέρμης.

Το Κοινωνικό Παντοπωλείο που στεγάζεται στην οδό Στενημάχου 16 στη Θέρμη και διανέμει τρόφιμα κάθε δύο εβδομάδες, ξεκίνησε τη λειτουργία του το 2009 από μία ομάδα γυναικών η οποία αποφάσισε να στηρίξει ανθρώπους που είχαν ανάγκη όταν ξεκίνησε η κρίση στη χώρα μας. Ο δήμος Θέρμης αντιλήφθηκε τη χρησιμότητα του παντοπωλείου και το έθεσε υπό την αιγίδα του χρηματοδοτώντας όλη τη δράση, αγοράζοντας τρόφιμα και προϊόντα για να τα δώσει στους ανθρώπους μέσω του καταρτισμένου προσωπικού που διαθέτει, δημιουργώντας παράλληλα μια διαδικασία διαφάνειας προκειμένου να λαμβάνουν τα προϊόντα συμπολίτες μας που χρειάζονται πραγματική βοήθεια.

Να σημειωθεί ότι το Κοινωνικό Παντοπωλείο Θέρμης ανταποκρίθηκε

από την πρώτη στιγμή στο πρόγραμμα Social Plate που ξεκίνησε η Κεντρική Αγορά Θεσσαλονίκης σε συνεργασία με Κοινωνικά Παντοπωλεία και συλλογικότητες, μέσω του οποίου παραχωρούνται τα τρόφιμα που μένουν αδιάθετα στο τέλος κάθε εβδομάδας στις κοινωνικές αυτές δομές των δήμων, με την πρώτη διανομή στην κοινωνική δομή της Θέρμης να πραγματοποιείται τον Απρίλιο του 2018.

Αρωγοί στη σπουδαία προσπάθεια του Κοινωνικού Παντοπωλείου εκτός από το μόνιμο προσωπικό είναι και οι δέκα εθελοντές, οι οποίοι ανελλιπώς όλο τον χρόνο φροντίζουν για την ομαλή λειτουργία της δομής.

Ενημέρωση από το Κέντρο Κοινότητας για το ελάχιστο εγγυημένο εισόδημα και το επίδομα στέγασης

Στο πλαίσιο των μέτρων προστασίας από τη διάδοση του κορωνοϊού υπεγράφη και προωθείται για δημοσίευση στην εφημερίδα της Κυβερνήσεως υπουργική απόφαση, με την οποία παρατείνεται για τρεις μήνες η ισχύς των εγκριτικών αποφάσεων των προγραμμάτων χορήγησης ελάχιστου εγγυημένου εισοδήματος και επιδόματος στέγασης, οι οποίες θα έπρεπε κανονικά να επανυποβληθούν τους μήνες Νοέμβριο και Δεκέμβριο του 2020 και Ιανουάριο του 2021. Μετά την τρίμηνη παράταση η επανυποβολή των αιτήσεων θα πρέπει να γίνει κατά τους μήνες Φεβρουάριο, Μάρτιο και Απρίλιο του 2021 αντιστοίχως.

Παράλληλα υπενθυμίζεται ότι:

α) Σε περίπτωση που υποβληθεί νέα αίτηση, τότε αυτή η εγκεκριμένη αίτηση θα ισχύσει κανονικά.

Κέντρο Κοινότητας ΔΗΜΟΥ ΘΕΡΜΗΣ

β) Εάν ο δικαιούχος έχει ξεκινήσει τη δημιουργία αίτησης, η οποία όμως παραμένει σε κατάσταση «ΝΕΑ» χωρίς να γίνει οριστική υποβολή αυτής, τότε θα ανανεωθεί αυτόματα η ισχύς της προηγούμενης εγκεκριμένης αίτησης.

γ) Οι δικαιούχοι θα ενημερωθούν με μήνυμα ηλεκτρονικού ταχυδρομείου ή γραπτό μήνυμα στον αριθμό κινητού τηλεφώνου που έχουν δηλώσει στην αίτηση, για την αυτόματη παράταση της ισχύος των αιτήσεων τους.

Πληροφορίες στο Κέντρο Κοινότητας του δήμου Θέρμης και το τηλέφωνο 2313300739.

Στήριξη στον σύλλογο γυναικών με καρκίνο από το δήμο Θέρμης

Την εκστρατεία Sail for Pink στηρίζει για άλλη μια φορά ο δήμος Θέρμης και οι κοινωνικές του υπηρεσίες. Φέτος, το Sail for Pink «βγήκε στο διαδίκτυο» και συνεχίζει να μεταδίδει το μήνυμα πως «ο καρκίνος του μαστού μπορεί να νικηθεί αν διαγνωστεί έγκαιρα». Την εκστρατεία στηρίζει ο δήμος Θέρμης μετά από πρωτοβουλία του Κέντρου Κοινότητας και των κοινωνικών υπηρεσιών. Η εκστρατεία του συλλόγου γυναικών με καρκίνο πραγματοποιείται με σκοπό την απομυθοποίηση του καρκίνου του μαστού, τη διάδοση της αξίας της έγκαιρης διάγνωσης και πρόληψης καθώς και την ενημέρωση όσο το δυνατόν περισσότερου κόσμου για τη μάχη ενάντια στον καρκίνο του μαστού.

«Ακόμη κι αν δεν καταφέραμε να περπατήσουμε, ως μια τεράστια ομάδα στην παραλία της Θεσσαλονίκης, όπως πέρσι, θα συνεχίσουμε να κινούμαστε σταθερά στα

βήματα της πρόληψης, από την ασφάλεια των σπιτιών μας, των γειτονιών μας, των σχολείων και των αυλών μας».

Φέτος τα στελέχη Κέντρου Κοινότητας που πήραν την πρωτοβουλία φορέσαν τα συλλεκτικά μπλουζάκια ή βραχιόλια του 8ου «SAIL FOR PINK» και κοινοποιήσαν την εμπειρία τους στα Social Media συμμετέχοντας με αυτόν τον τρόπο στη διαδικτυακή εκστρατεία για την ενημέρωση και την ευαισθητοποίηση του ευρύτερου κοινού για τον καρκίνο του μαστού.

ΑΠΟ ΤΗΝ ΑΝΤΙΔΗΜΑΡΧΙΑ ΠΡΑΣΙΝΟΥ

Κοπή ψηλών δέντρων και κλαδέματα

Συνεχίζονται στο δήμο Θέρμης οι εργασίες για το κλάδεμα των ψηλών δένδρων σε κοινόχρηστους χώρους των διαφόρων Κοινοτήτων από τη διεύθυνση Πρασίνου. Οι παρεμβάσεις πραγματοποιούνται με σκοπό την αποφυγή ατυχημάτων, καθώς και την ανανέωση και ανάπτυξη των δέντρων. Το κλάδεμα πραγματοποιείται από εξειδικευμένο συνεργείο της αρμόδιας διεύθυνσης Πρασίνου, με ειδικό εξοπλισμό για την προστασία των εργαζομένων.

Μέχρι στιγμής με βάση τις καταγεγραμμένες ανάγκες και τα αιτήματα που υποβλήθηκαν το προηγούμενο χρονικό διάστημα, έχουν ολοκληρωθεί οι εργασίες στις Κοινότητες Θέρμης, Νέας Ραιδεστού, Λακκιάς, Σουρωτής, Αγίας Παρασκευής, Τριλόφου, Πλαγιαρίου και Κάτω Σχολαρίου. Ταυτόχρονα, η υπηρεσία Πρασίνου προχωρά σε καθαρισμό, κλάδεμα και περιποίηση του πρασίνου με ημερήσιο προγραμματισμό σε όλα τα πάρκα, πλατείες και κοινόχρηστους χώρους του δήμου Θέρμης.

Η Διεύθυνση Πρασίνου συνιστά στους κατοίκους των περιοχών παρέμβασης, για την αποφυγή ατυχημάτων, να είναι ιδιαίτερα προσεκτικοί κατά τη διέλευσή τους από τα σημεία που πραγματοποιούνται οι εργασίες κλαδέματος.

Έκκληση διεύθυνσης Καθαριότητας: να μην πετιούνται μπάζα ανεξέλεγκτα

Με αφορμή περιστατικά ρίψης μπαζών σε δρόμους κυρίως στην περιοχή της επέκτασης Θέρμης η διεύθυνση Καθαριότητας του δήμου απευθύνει έκκληση προς τους δημότες και τους επαγγελματίες της πόλης να επιδείξουν υψηλό αίσθημα ευθύνης, σε θέματα προστασίας της δημόσιας υγείας, διαχειριζόμενοι με μεγαλύτερη σύνεση τα απορρίμματά τους, αλλά και τα ογκώδη. Η Διεύθυνση Καθαριότητας σε ανακοίνωσή της επισημαίνει ότι «οι εργαζόμενοι στον τομέα της καθαριότητας βρίσκονται και θα συνεχίσουν να βρίσκονται αδιάλειπτα στην πρώτη γραμμή του αγώνα για την ομαλή λειτουργία του δήμου. Η συμβολή και των ίδιων των πολιτών -μέσα και από τη δική τους υπεύθυνη στάση- στην προσπάθεια ο δήμος Θέρμης να μείνει καθαρός παρά τις δύσκολες συνθήκες που βιώνουμε συνιστά πέραν όλων των άλλων και μια έμπρακτη έκφραση αλληλεγγύης προς τους εργαζόμενους που δίνουν καθημερινή μάχη». Παράλληλα ζητά από τους δημότες, να μην κατεβάζουν τα σκουπίδια οποιαδήποτε ώρα της ημέρας, αλλά να τα κατεβάζουν είτε το πρωί είτε αργά το βράδυ για να τα παραλαμβάνει το απορριμματοφόρο και να μην μένουν πολλές ώρες στους κάδους. Επιπλέον οι πολίτες καλούνται να μη ρίχνουν τα απορρίμματά τους όταν οι κάδοι είναι γεμάτοι, καθώς και κυρίως να αποφεύγουν να πετούν ογκώδη αντικείμενα.

Καθαρισμός των ογκωδών στο Πλαγιάρι

Στον καθαρισμό από τα ογκώδη και τα σκουπίδια σε σημεία του οικισμού και τα κοιμητήρια του Πλαγιαρίου προχώρησε η αντιδημαρχία Καθαριότητας του δήμου Θέρμης. Προηγουμένως καθαρίστηκε η περιοχή «Δωδεκάρια», όπως μας ενημερώνει ο πρόεδρος της Κοινότητας Πλαγιαρίου κ. Κουλέτας.

Παράλληλα ο πρόεδρος της Κοινότητας Πλαγιαρίου απευθύνει έκκληση στους κατοίκους να φροντίζουν ώστε να παραμένει ο οικισμός καθαρός, και για το λόγο αυτό τους καλεί όλους όσους έχουν ογκώδη αντικείμενα να επικοινωνούν πριν τα βγάλουν στο δρόμο να επικοινωνούν με τη Διεύθυνση Καθαριότητας στο τηλέφωνο 2310 467110.

ΑΝΑΛΑΜΒΑΝΕΙ ΓΙΑ ΤΕΣΣΕΡΑ ΧΡΟΝΙΑ ΜΕΡΟΣ ΤΩΝ ΛΕΙΤΟΥΡΓΙΚΩΝ ΕΞΟΔΩΝ ΤΟΥ ΠΑΙΔΙΚΟΥ ΧΩΡΙΟΥ

Τάμπλετ σε παιδιά του Παιδικού Χωριού SOS στο Πλαγιάρι παρέδωσε ο δήμος Θέρμης

Συσκευές τάμπλετ σε παιδιά του Παιδικού Χωριού SOS στο Πλαγιάρι, παρέδωσε στις 4 Δεκεμβρίου ο δήμος Θέρμης προκειμένου να διευκολύνει τη συμμετοχή τους στη διαδικασία της τελεκπαίδευσης. Πρόκειται για παιδιά τα οποία φοιτούν σε δημοτικά σχολεία των κοινοτήτων Τριλόφου και Πλαγιαρίου του δήμου Θέρμης. Η επιλογή των μαθητών έγινε έπειτα από υπόδειξη της διεύθυνσης του Παιδικού Χωριού SOS. Τα τάμπλετ παρέδωσε ο δήμαρχος Θέρμης Θόδωρος Παπαδόπουλος μαζί με τον αντιδήμαρχο Παιδείας, Νέας Γενιάς και Δια Βίου Μάθησης Στέλιο Αποστόλου, την πρόεδρο της σχολικής επιτροπής Α'θμιας Εκπαίδευσης Λίτσα Κούτρη και τον αντιπρόεδρο της σχολικής επιτροπής Β'θμιας Εκπαίδευσης Αχιλλέα Μεταλούλη.

Την αντιπροσωπεία του δήμου Θέρμης υποδέχθηκε ο διευθυντής του Παιδικού Χωριού SOS και Στέγης Νέων, Άκης Δρεπανίδης. Στη συζήτηση που ακολούθησε συμφωνήθηκε να υπογραφεί προγραμματική σύμβαση μεταξύ του δήμου Θέρμης και του Παιδικού Χωριού SOS μέσω της οποίας ο δήμος αναλαμβάνει να καλύψει μέρος των λειτουργικών εξόδων του Παιδικού Χωριού SOS για τα επόμενα τέσσερα χρόνια.

«Το έργο το οποίο κάνει το Παιδικό Χωριό SOS είναι ανεκτίμητο. Ο δήμος Θέρμης στέκεται πάντα δίπλα του, αρωγός στην προσπάθειά του. Σήμερα συμφωνήσαμε να συνδράμουμε ως δήμος στην κάλυψη μέρους των λειτουργικών εξόδων του Παιδικού Χωριού SOS που αφορούν την θέρμανση, τα τρόφιμα κ.λπ. Είμαστε σε συνεχή επικοινωνία με τη διεύθυνση του Παιδικού Χωριού SOS και τους ανθρώπους του, παρακολουθούμε στενά τις προσπάθειές τους και θα συνεχίσουμε να στηρίζουμε το πολύτιμο έργο τους» δήλωσε ο δήμαρχος Θέρμης Θόδωρος Παπαδόπουλος.

Υπενθυμίζεται ότι νωρίτερα ο δήμος Θέρμης διένειμε ογδόντα συσκευές τάμπλετ σε οικογένειες με παιδιά στο γυμνάσιο ή στο λύκειο και πρόκειται να διαθέσει άλλες περίπου διακόσιες συσκευές τάμπλετ και σε μαθητές δημοτικών σχολείων του δήμου.

«Έχουμε δεσμευτεί ως δήμος να μην αφήσουμε κανένα παιδί χωρίς τον αναγκαίο εξοπλισμό που απαιτείται για να μπορεί να παρακολουθεί τα εξ αποστάσεως μαθήματα.

Από την παράδοση των τάμπλετ στο Παιδικό Χωριό SOS στο Πλαγιάρι.

Για το σκοπό αυτό συνεχίζουμε, μέσω των διευθύνσεων των σχολείων, να αναζητούμε τις οικογένειες οι οποίες δεν έχουν τη δυνατότητα να αγοράσουν συσκευές τάμπλετ. Σκοπός μας είναι να στηρίξουμε τις οικονομικά πιο αδύναμες οικογένειες, ώστε όλα τα παιδιά να μπορέσουν να συνεχίσουν τις σπουδές τους απρόσκοπτα για όσο θα είναι κλειστά τα σχολεία», δήλωσε ο αντιδήμαρχος Παιδείας, Νέας Γενιάς και Δια Βίου Μάθησης Στέλιος Αποστόλου.

Πρωτοβουλίες αλληλεγγύης από φορείς, συλλόγους και απλούς πολίτες του δήμου Θέρμης

Άμεση ανταπόκριση από φορείς, κοινωνικές δομές, συλλόγους αλλά και μεμονωμένους πολίτες του δήμου Θέρμης βρίσκει κάθε κάλεσμα για βοήθεια σε όσους έχουν πραγματικά ανάγκη. Σύλλογοι γονέων και κηδεμόνων από δεκαέξι σχολεία του δήμου θέρμης, το Συμβούλιο Νέων και ομάδες πολιτών ένωσαν τις δυνάμεις και με τη συνεργασία της αντιδημαρχίας Παιδείας συγκεντρώνουν είδη πρώτης ανάγκης για τα παιδιά που φιλοξενούνται στο Παιδικό Χωριό SOS στο Πλαγιάρι, για το κοινωνικό παντοπωλείο του δήμου αλλά και την οργάνωση «Πνοή Ελπίδας» που έχει την έδρα της στο Τριάδι. Συγκινητική, όμως, ήταν και η ανταπόκριση στο κάλεσμα του Κέντρου Κοινότητας για βοήθεια σε οικογένειες συμπολιτών μας που έχουν ανάγκη. Αναλυτικά, με τη συνεργασία της αντιδημαρχίας Παιδείας του δήμου Θέρμης οι σύλλογοι γονέων από έξι δημοτικά σχολεία (1ο, 2ο, 3ο, 4ο και 5ο Θέρμης Τριαδίου και το 1ο Ν. Ραιδεστού) ενώνουν τις δυνάμεις τους και συγκεντρώνουν είδη πρώτης ανάγκης για να βοηθήσουν τα σαράντα παιδιά που φιλοξενούνται στο Παιδικό Χωριό SOS στο Πλαγιάρι. Στην προσπάθεια αυτή συμμετέχουν ενεργά και οι γονείς πέντε νηπιαγωγείων από τη Θέρμη και το Τριάδι (3ο, 4ο και 5ο Θέρμης, 1ο και 3ο Τριαδίου). Το Παιδικό Χωριό SOS στο Πλαγιάρι αποφάσισε να βοηθήσει και η νεολαία. Το Συμβούλιο Νέων του δήμου Θέρμης και όλοι οι Τοπικοί Κύκλοι συμμετέχουν στην όλη προσπάθεια και απευθύνουν κάλεσμα για βοήθεια με συγκέντρωση τροφίμων και πρώτων υλών στο γραφείο του Τοπικού Κύκλου Καρδίας και Κάτω Σχολαρίου. Αντίστοιχη πρωτοβουλία έχουν αναλάβει και οι σύλλογοι γονέων από τα πέντε σχολεία των Βασιλικών. Συγκεκριμένα οι σύλλογοι γονέων και κηδεμόνων του νηπιαγωγείου, του δημοτικού σχολείου, του γυμνασίου, του λυκείου και του ΕΠΑΛ Βασιλικών σε συνεργασία, πάντα με την αντιδημαρχία Παιδείας συγκεντρώνουν βοήθεια, χρήσιμα αντικείμενα και παιχνίδια που θα μπορούσαν να δώσουν χαρά σε κάθε παιδί. Ολιγομελής αντιπροσωπεία γονέων και παιδιών θα παραδώσει τη βοήθεια στις εγκαταστάσεις του παιδικού χωριού SOS στο Πλαγιάρι. Ανάλογη πρωτοβουλία ανέλαβε και ο σύλλογος της πολιτικής προστασίας της Θέρμης.

Σημαντική ήταν η ανταπόκριση και στο κάλεσμα του Κέντρου Κοινότητας για βοήθεια σε οικογένειες συμπολιτών μας που έχουν ανάγκη. Αναλυτικά, με πρωτοβουλία πολιτών, οποίοι συγκέντρωσαν είδη πρώτης ανάγκης ενισχύθηκαν είκοσι οικογένειες, οι οποίες είναι και ευάλωτα νοικοκυριά. Άμεση ανταπόκριση βρήκε η έκκληση του Κέντρου Κοινότητας για γάλα και θερμαντικά σώματα για οικογένεια που είχε ανάγκη. Μάλιστα, η προσφορά ήταν τέτοια, που ωφέλησε και άλλα νοικοκυριά τα οποία δεν διέθεταν μέσο θέρμανσης. Χάρη στη συνεργασία με τις κοινωνικές λειτουργούς του "Βοήθεια στο Σπίτι" μεταφέρθηκαν τα είδη που συγκεντρώθηκαν στα σπίτια των οικογενειών που δεν είχαν δυνατότητα μεταφοράς. Επίσης, αντιπροσωπεία από την "Παρέμβαση Πολιτών Δήμου Θέρμης" παρέδωσαν στο Κοινωνικό Παντοπωλείο ενόψει Χριστουγέννων προϊόντα για παιδιά όπως βρεφικές πάνες, μωρομάντηλα και παιδικές τροφές.

ΟΙ ΚΑΤΑΣΤΡΟΦΕΣ ΑΥΞΗΘΗΚΑΝ ΣΤΗΝ ΕΠΟΧΗ ΤΗΣ ΚΑΡΑΝΤΙΝΑΣ

Βανδαλισμοί σε σχολεία του δήμου Θέρμης

Αύξηση των βανδαλισμών σε σχολικά κτήρια του δήμου Θέρμης, παρατηρήθηκε στη διάρκεια του lockdown, στα τέλη Νοεμβρίου. Ειδικότερα, στην Κοινότητα Θέρμης στόχος βανδάλων έγινε το σχολικό συγκρότημα του 1ου γυμνασίου και του 1ου λυκείου Θέρμης. Άγνωστοι οι οποίοι εισήλθαν στον αύλειο χώρο του 1ου γυμνασίου φρόντισαν να καταστρέψουν κάγκελα από τις περιφράξεις, να κόψουν πολλά μεγάλα κλαδιά από τις ελιές της αυλής του σχολείου, να αποξηλώσουν εκατοντάδες κυβόλιθους, να καταστρέψουν μέρος της περίφραξης και την πόρτα που συνδέει το σχολείο με το βοηθητικό ανοικτό γήπεδο ποδοσφαίρου, να σπάσουν τζάμια, να ανάψουν φωτιές στην αυλή, να καταστρέψουν εξωτερικά κάγκελα από τις αίθουσες του σχολείου, κ.ο.κ.

Στον Τρίλοφο, βανδαλισμοί σημειώθηκαν στο 1ο λύκειο Τριλόφου, όπου παραβίασαν τα παράθυρα και εισήλθαν στις αίθουσες διδασκαλίας, πετώντας σκουπίδια και γεμίζοντας το χώρο με πυροσβεστική σκόνη. Από την καταστροφική μανία τους, δεν γλίτωσαν ούτε τα φωτιστικά σώματα στις αίθουσες διδασκαλίας.

Οι βανδαλισμοί αυτοί, προκάλεσαν την άμεση αντίδραση της αντιδημαρχίας Παιδείας η οποία σε συνεργασία με την τεχνική υπηρεσία του δήμου, αλλά και το προσωπικό των σχολείων φρόντισαν για την αποκατάσταση των φθορών.

Σπασμένα τζάμια και καταστροφές στην περίφραξη είναι μερικές από τις ζημιές που προκάλεσαν άγνωστοι στα σχολεία.

Επίσης, υποβλήθηκαν μηνύσεις και ενημερώθηκαν τόσο το αστυνομικό τμήμα Θέρμης, όσο και το Τμήμα Ασφαλείας στα Βασιλικά προκειμένου να λάβουν επιπρόσθετα μέτρα για την ασφάλεια των σχολείων του δήμου.

Παράλληλα, κατανοώντας πλήρως την κοινωνική διάσταση του φαινομένου ο αντιδήμαρχος Παιδείας Στέλιος Αποστόλου, η πρόεδρος της Πρωτοβάθμιας Σχολικής Επιτροπής Ευαγγέλια Κούτρη και ο αντιπρόεδρος της Δευτεροβάθμιας Σχολικής Επιτροπής Αχιλλέας Μεταλούλης, σε συνεργασία με την εκπαιδευτική κοινότητα, πραγματοποιούν βραδινές επισκέψεις στα σχολεία προκειμένου να συζητήσουν την κατάσταση με τα άτομα που πάρα τις απαγορεύσεις της κυκλοφορίας συχνάζουν στα σχολεία και να ζητήσουν τη συμμετοχή τους στη φύλαξη των δημόσιων υποδομών Παιδείας του δήμου.

Τάμπλετ και σε μαθητές των δημοτικών παραχωρεί η αντιδημαρχία παιδείας

Ο δήμος Θέρμης διευρύνει την κοινωνική του προσφορά και παρέχει στήριξη στις οικονομικά αδύναμες οικογένειες με παιδιά στο σχολείο, που δεν έχουν τον απαραίτητο εξοπλισμό για να παρακολουθήσουν εξ αποστάσεως μαθήματα. Συγκεκριμένα, με την συνδρομή των διευθυντών των σχολικών μονάδων, ο δήμος δίνει τη δυνατότητα δανεισμού τάμπλετ σε μαθητές των δημοτικών σχολείων, οι οποίοι δεν διαθέτουν κάποια ηλεκτρονική συσκευή.

Σύμφωνα με τον αντιδήμαρχο Παιδείας, Νέας Γενιάς και Δια Βίου Μάθησης Στέλιο Αποστόλου, ο δήμος θέρμης προμηθεύτηκε ενενήντα πέντε τάμπλετ τα οποία διαθέτει στα γυμνάσια και τα λύκεια προκειμένου να δοθεί η δυνατότητα σε όλους ανεξαιρέτως τους μαθητές να συνεχίσουν απρόσκοπτα τις σπουδές τους.

Η επιλογή των μαθητών θα γίνει με βάση κοινωνικά και άλλα κριτήρια, μεταξύ των οποίων συγκαταλέγονται ιδίως το χαμηλό εισόδημα, η ανεργία των γονέων ή κηδεμόνων, η ιδιότητα μέλους μονογονεοκής, πολύτεκνης, τρίτεκνης ή ορφανικής οικογένειας, ή ύπαρξη ειδικών δυσκολιών μάθησης. Τα αιτήματα δανεισμού θα διαβιβάζονται από τα σχολεία στο Γραφείο Παιδείας του δήμου το οποίο θα αξιολογεί το αίτημα σε συνεργασία με τις κοινωνικές υπηρεσίες του δήμου.

Ο γονιός υποχρεούται σε καταβολή αποζημίωσης σε περίπτωση απώλειας, καταστροφής ή βλάβης, η οποία δεν οφείλεται σε ελάττωμα της συσκευής, καθώς και σε περίπτωση που απλώς αρνηθεί την επιστροφή της στη σχολική μονάδα, από την οποία την παρέλαβε.

Υπενθυμίζεται ότι νωρίτερα ο δήμος Θέρμης διένειμε ογδόντα συσκευές τάμπλετ σε οικογένειες με παιδιά στο γυμνάσιο ή στο λύκειο τα οποία δεν διέθεταν κάποια ηλεκτρονική συσκευή για να παρακολουθήσουν εξ αποστάσεως τα μαθήματα. Η επιλογή των οικογενειών έγινε σε συνεργασία με τα σχολεία και τις κοινωνικές υπηρεσίες του δήμου και με αυστηρά κοινωνικά κριτήρια μεταξύ των οποίων συγκαταλέγονται, η ιδιότητα μέλους μονογονεοκής, πολύτεκνης, τρίτεκνης ή ορφανικής οικογένειας, το χαμηλό εισόδημα, η ανεργία των γονέων ή ύπαρξη ειδικών δυσκολιών μάθησης.

ΣΕ ΚΔΑΠ, ΚΕΝΤΡΑ ΚΟΙΝΩΝΙΚΗΣ ΠΡΟΝΟΙΑΣ ΦΡΟΝΤΙΔΑΣ ΚΑΙ ΠΡΟΣΧΟΛΙΚΗΣ ΑΓΩΓΗΣ ΔΗΜΟΥ ΘΕΡΜΗΣ

Τηλε-απασχόληση για όλα τα παιδιά

Ρομποτική, εικαστικά και κατασκευές, αγγλικά, χρήση διαδικτύου, γυμναστική και χορό, εκμάθηση μουσικών οργάνων, μουσική προπαιδεία, αλλά και ζαχαροπλαστική για όλα τα παιδιά προσφέρουν τα ΚΔΑΠ του δήμου Θέρμης και μάλιστα καθ' όλη τη διάρκεια της ημέρας. Παιδιά από πέντε έως δώδεκα ετών μπορούν, από τις 11:30 το πρωί έως τις 20:30 το βράδυ, να απασχοληθούν δημιουργικά μέσα από το πρόγραμμα «Τα λέμε από το σπίτι» των ΚΔΑΠ των Κέντρων Κοινωνικής Πρόνοιας Φροντίδας και Προσχολικής Αγωγής.

Συμμετέχοντας στο πρόγραμμα τηλε-απασχόλησης των ΚΔΑΠ τα παιδιά μπορούν να συνεχίσουν να ζουν κομμάτια της καθημερινότητάς τους, να παρακολουθούν μαθήματα του ενδιαφέροντος τους, ενώ παράλληλα γεμίζουν τις ώρες τους δημιουργικά. Το πρόγραμμα της τηλε-εκπαίδευσης, που είναι αναρτημένο παρακάτω, βγαίνει σε εβδομαδιαία βάση, ενώ για την παρακολούθηση των μαθημάτων χρησιμοποιούνται οι πλατφόρμες Zoom και e-me.

Μέρος στις διαδικτυακές, αυτές συναντήσεις μπορούν να πάρουν όλα τα παιδιά, ανεξαρτήτως αν έχουν εγγραφεί σε κάποιο από τα τμήματα των ΚΔΑΠ. Παιδιά, τα οποία δεν συμμετέχουν ακόμη σε κάποιο από τα προγράμματα, μπορούν να εγγραφούν αρκεί οι γονείς τους να στείλουν ένα αίτημα στο kkpf@thermi.gov.gr με τα στοιχεία τους (όνομα, τηλέφωνο, ηλικία παιδιού, σχολείο που πηγαίνει και τη διεύθυνση κατοικίας).

Το πρόγραμμα θα τροποποιείται κάθε εβδομάδα, σε σχέση με το μέσο επικοινωνίας (Zoom -e-me) και οι ενδιαφερόμενοι θα ενημερώνονται με email σας, ώστε να επιλέγουν τις δραστηριότητες που θέλουν να παρακολουθήσουν.

Το πρόγραμμα της τηλε-εκπαίδευσης «βγαίνει» σε εβδομαδιαία βάση και περιλαμβάνει μαθήματα ρομποτικής, εικαστικών, αγγλικών, ορθή χρήση διαδικτύου, γυμναστική για παιδιά, εκμάθηση μουσικών οργάνων και μουσική προπαιδεία, ζαχαροπλαστική για παιδιά, αλλά και δημιουργικό παιχνίδι.

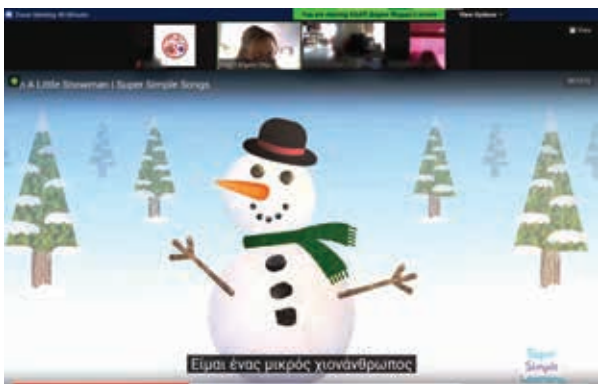

«Σε αυτή την κρίσιμη περίοδο, που επιβάλει τους δικούς της όρους, στόχος μας είναι να περιορίσουμε όσο το δυνατόν τα κενά στην εκπαίδευση και να παρέχουμε τη δυνατότητα στα παιδιά μας να παραμείνουν ενεργά «δίνοντάς τους πίσω» ένα μέρος της καθημερινότητας, που τόσο έχουμε στερηθεί όλοι μας αναφέρει σε μήνυμά του ο πρόεδρος των Κέντρων Πρόνοιας Φροντίδας και Προσχολικής Αγωγής Αργύρης Μωραΐτης.

Διαγωνισμός φωτογραφίας με στόχο την ανάδειξη της Καρδίας

Φωτογραφικός διαγωνισμός με στόχο να αναδειχτούν οι φυσικές ομορφιές της Κοινότητας Καρδίας, διοργανώνεται με πρωτοβουλία των εθελοντών Καρδίας. Η πρόσκληση για συμμετοχή απευθύνεται κυρίως προς τους νέους οι οποίοι καλούνται να βγουν στις γειτονιές της Καρδίας, να τις φωτογραφίσουν και να προβάλουν το φυσικό πλούτο της περιοχής τους. Στο διαγωνισμό μπορεί να συμμετάσχουν νέοι έως 25 ετών, από οποιαδήποτε περιοχή. Η θεματολογία είναι ελεύθερη και καθένας μπορεί να στείλει έως τρεις φωτογραφίες. Η προθεσμία αποστολής των φωτογραφιών λήγει στις 20 Δεκεμβρίου 2020, στις 22:00. Η επιλογή των καλύτερων φωτογραφιών θα γίνει από επιλεγμένους επαγγελματίες φωτογράφους.

Στο email (ethelonteskardias@gmail.com), εκτός από τις φωτογραφίες, οι συμμετέχοντες θα πρέπει να δηλώσουν ονοματεπώνυμο και τηλέφωνο επικοινωνίας.

Ως έπαθλο στο νικητή του διαγωνισμού θα δοθεί μια Polaroid φωτογραφική μηχανή

ενώ η καλύτερη φωτογραφία θα τοποθετηθεί στον πίνακα υποδοχής στην Εκκλησία της Καρδίας. Επίσης στον πίνακα υποδοχής στο περιβαλλοντολογικό πάρκο της Καρδίας θα δημιουργηθεί ένα κολάζ όλων των φωτογραφιών. Όσες φωτογραφίες επιλεγούν από τον αριθμό 2 έως το 10 θα γίνουν κάδρα και θα μπουν σε κεντρικά σημεία της Καρδίας.

«Γιορτινός κόσμος» από τη νεολαία του Αγ. Αντωνίου

Για τρίτη συνεχόμενη χρονιά η νεολαία Αγίου Αντωνίου, διοργανώνει ένα πολυήμερο φεστιβάλ με εργαστήρια, κινηματογράφο, παιχνίδια, μουσικές εκδηλώσεις, δανειστική βιβλιοθήκη μπαζάρ, θεατρικές δραστηριότητες και άλλες δράσεις, οι οποίες, φέτος, διοργανώνονται διαδικτυακά. Το φετινό πρόγραμμα περιλαμβάνει:

– Εργαστήρια εικαστικών εξ αποστάσεως: τα παιδιά θα παρακολουθήσουν ζωντανά τους εμψυχωτές της νεολαίας και θα φτιάξουν όμορφες χριστουγεννιάτικες κατασκευές στα εργαστήρια εικαστικών εξ αποστάσεων. Στα εργαστήρια τα παιδιά μπορούν να συμμετέχουν έπειτα από δήλωση σε ηλεκτρονική φόρμα στην Google Meet της νεολαίας. Θα παραλάβουν ταχυδρομικώς φάκελο με απαραίτητα υλικά (όπως χαρτόνια κ.λπ.).

– Online κινηματογράφο: μέσω πλατφόρμας τα παιδιά του Αγ. Αντωνίου και του Μονοπηγάδου θα μπορέσουν να παρακολουθήσουν αγαπημένες τους ταινίες στο σπίτι παρέα με την οικογένειά τους. Απαραίτητη προϋπόθεση είναι η συμμετοχή σας σε κάποιο εργαστήρι.

– Οι ανοιχτές δράσεις της λέσχης ανάγνωσης της νεολαίας Αγ. Αντωνίου, μέσω της

ψηφιακής της συλλογής θα φέρουν τα παιδιά κοντά στο βιβλίο και θα ανακαλύψουν τη δανειστική βιβλιοθήκη της νεολαίας.

– Το καλάθι των ευχών, ένα εργαστήριο εξ αποστάσεως για να γεμίσουμε και φέτος το δέντρο των ευχών με τις πιο όμορφες κάρτες.

– Το ανοιχτό εργαστήρι Φυσικής με εκπαιδευτικά πειράματα στο σπίτι.

– Το Christmas photo challenge, έναν διαγωνισμό με τις καλύτερες χριστουγεννιάτικες φωτογραφίες που θα φωτίσουν την ιστοσελίδα και τα social media της νεολαίας του Αγ. Αντωνίου. Οι καλύτερες θα κερδίσουν κουπόνια για ποπ-κορν και αναψυκτικό για απόλαυση του Home Cinema του γιορτινού κόσμου.

Περισσότερες πληροφορίες για τον «Γιορτινό Κόσμο» στην ιστοσελίδα του συλλόγου νεολαίας Αγ. Αντωνίου στη διεύθυνση www.sillogosneolaias.webnode.gr

ΤΟΠΟΘΕΤΗΘΗΚΕ ΑΠΟ ΤΗΝ ΑΝΤΙΔΗΜΑΡΧΙΑ ΣΥΝΤΗΡΗΣΗΣ ΚΑΙ ΑΥΤΕΠΙΣΤΑΣΙΑΣ

Εορταστικός στολισμός σε όλους τους οικισμούς του δήμου Θέρμης

Οι φετινές γιορτές των Χριστουγέννων και της Πρωτοχρονιάς ήταν διαφορετικές, εξ αιτίας των περιορισμών που υπάρχουν λόγω της πανδημίας του Covid 19 και των αυστηρών περιοριστικών μέτρων που έχουν επιβληθεί από την ελληνική πολιτεία. Στο πλαίσιο αυτό ο καθιερωμένος στολισμός από το δήμο Θέρμης, σε πλατείες, κεντρικές οδούς των οικισμών και πάρκα, ήταν φέτος περισσότερο επιβεβλημένος καθώς είναι ένα από τα ελάχιστα στοιχεία τα οποία μπορούν να υποδηλώσουν το εορταστικό κλίμα.

Στο πλαίσιο αυτό από τις αρχές Δεκεμβρίου ξεκίνησε, η τοποθέτηση του εορταστικού διάκοσμου σε όλες τις κοινότητες του δήμου Θέρμης. Μάλιστα ο δήμος Θέρμης φρόντισε να τον εμπλουτίσει, αγοράζοντας νέα στολίδια τα οποία, μαζί με όλα τα προηγούμενα, τοποθετήθηκαν στις πλατείες όλων των Κοινοτήτων του δήμου υπό το συντονισμό της αντιδημαρχίας Συντήρησης και Αυτεπιστασίας.

Ο νέος εορταστικός διάκοσμος περιλαμβάνει άφθονα λαμπιόνια, διακοσμητικά στοιχεία και φυσικά χριστουγεννιάτικα δέντρα που δεσπόζουν στις πλατείες των Κοινοτήτων.

Λόγω των περιορισμών δεν πρόκειται να πραγματοποιηθούν φέτος οι καθιερωμένες εκδηλώσεις ανάμματος των χριστουγεννιάτικων δέντρων σε κάθε Κοινότητα. Τις ημέρες αυτές η ΔΕΠΠΑΘ επεξεργάζεται και την πιθανότητα υλοποίησης διαδικτυακών εορταστικών δράσεων, το οποίο πρόκειται να ανακοινωθεί τις αμέσως προσεχείς ημέρες.

Πρωτότυπος στολισμός χριστουγεννιάτικου δέντρου στην Καρδία

Ο εθελοντισμός ευδοκιμεί στην Καρδία κι αυτό το αντιλαμβάνεται κανείς με την πρώτη ματιά, παρατηρώντας τις παρεμβάσεις που έχουν γίνει στο δημόσιο χώρο, σε πάρκα, πεζοδρόμια, γέφυρες κ.α. από τους εθελοντές του οικισμού. Στο πλαίσιο αυτό ο στολισμός του χριστουγεννιάτικου δέντρου στον οικισμό δεν θα μπορούσε να διαφύγει του ενδιαφέροντος των εθελοντών. Έτσι, με κεντρικό σύνθημα «Θέλεις φέτος να στολίσουμε ΟΛΟΙ ΜΑΖΙ; Αν σου περισσεύει ένα στολίδι έλα να το κρεμάσεις στο δέντρο με την κούνια στη γέφυρα», εθελοντές κάτοικοι της Καρδίας αποφάσισαν να προχωρήσουν στο στολισμό ενός δένδρου σε κεντρικό σημείο του χωριού, πέρα από τον εορταστικό διάκοσμο που τοποθετεί ο δήμος. Στο πλαίσιο της πρωτοβουλίας τους οι εθελοντές κάλεσαν μικρούς και μεγάλους να συμμετέχουν στη διαδικασία, ώστε να γίνουν όλοι συμμέτοχοι στο εορταστικό

κλίμα των ημερών, έστω και υπό αυτές τις δύσκολες συνθήκες της πανδημίας.

Η προσέλευση γινόταν με την τήρηση όλων των προβλεπόμενων υγειονομικών μέτρων προφύλαξης. Παράλληλα πέρα από την πρωτοβουλία των εθελοντών, ο δήμος Θέρμης ξεκίνησε να τοποθετεί τον εορταστικό διάκοσμο σε ολόκληρη την Κοινότητα. Στο μεταξύ, ο πρόεδρος της Καρδίας Ιωακείμ Τρικαλιάρης, σε συνεννόηση με τον αρμόδιο αντιδήμαρχο Συντήρησης και Αυτεπιστασίας Βασίλη Μουστάκα, έχουν φροντίσει ώστε να τοποθετηθεί ένα ακόμη χριστουγεννιάτικο δένδρο, καθώς και εορταστικός διάκοσμος στο νέο πάρκο βιοποικιλότητας.

Κλάδεμα ψηλού δέντρου στα Βασιλικά

Ο δήμος Θέρμης μέσω της αντιδημαρχίας Πρασίνου και Περιβάλλοντος φροντίζει για το πράσινο (πάρκα, δεντροστοιστοιχιές), σε όλους τους οικισμούς του δήμου, τόσο στις αστικές όσο και στις περιαστικές περιοχές. Στο πλαίσιο αυτό εξωτερικός συνεργάτης του δήμου Θέρμης φρόντισε για τον καλλωπισμό και το κλάδεμα μεγάλου πλάτανου στην είσοδο του χωριού εκπληρώνοντας το χρόνιο αίτημα συμπολίτη μας.

ΤΟΝ ΔΙΟΡΓΑΝΩΝΕΙ ΤΟ ΕΥΡΩΠΑΪΚΟ ΚΟΙΝΟΒΟΥΛΙΟ

Διαγωνισμός για την ευρωπαϊκή ταυτότητα και ολοκλήρωση

Το Ευρωπαϊκό Κοινοβούλιο και το ίδρυμα του διεθνούς βραβείου «Καρλομάγνος» του Άαχεν καλούν νέους από όλα τα κράτη μέλη τις Ε.Ε. να συμμετάσχουν σε διαγωνισμό με θέμα την εξέλιξη τις Ε.Ε., την ολοκλήρωσή τις και την ευρωπαϊκή ταυτότητα.

Το «Ευρωπαϊκό βραβείο Καρλομάγνου για τη νεολαία» απονέμεται σε σχέδια τα οποία:

• προωθούν την ευρωπαϊκή και διεθνή κατανόηση,

• καλλιεργούν ένα κοινό πνεύμα ευρωπαϊκής ταυτότητας και ολοκλήρωσης,

• χρησιμεύουν ως πρότυπο για νέους που ζουν στην Ευρώπη και παρέχουν πρακτικά παραδείγματα Ευρωπαίων που ζουν μαζί ως μία κοινότητα.

Τα σχέδια μπορούν να αφορούν διοργάνωση διαφόρων εκδηλώσεων για νέους, ανταλλαγές νέων ή διαδικτυακά σχέδια με ευρωπαϊκή διάσταση.

Οι ενδιαφερόμενοι μπορούν να υποβάλλουν αίτηση από τις 9 Νοεμβρίου μέχρι τις 1 Φεβρουαρίου 2021. Οι αιτήσεις πρέπει να υποβληθούν διαδικτυακά μέσω του ιστότοπου του Ευρωπαϊκού Βραβείου Καρλομάγνου για τη Νεολαία (www.charlemagneyouthprize.eu).

Για περισσότερες πληροφορίες στείλτε μήνυμα ηλεκτρονικού ταχυδρομείου στη διεύθυνση ECYP2021@ep.europa.eu

Οι συμμετέχοντες πρέπει να είναι μεταξύ 16 και 30 ετών, πολίτες ή κάτοικοι κράτους μέλους της Ευρωπαϊκής Ένωσης. Οι συμμετέχοντες μπορούν να υποβάλουν αίτηση είτε μεμονωμένα είτε ομαδικά, για ομαδικά και διασυνοριακά σχέδια, η υποβολή μπορεί να γίνει σε ένα κράτος μόνο που συνδέεται στενά με το σχέδιο.

Τα σχέδια μπορούν να υποβληθούν σε οποιαδήποτε επίσημη γλώσσα της ΕΕ. Τα σχέδια που θα υποβληθούν για τον διαγωνισμό πρέπει να έχουν ήδη τεθεί σε εφαρμογή και:

α) να έχουν ολοκληρωθεί μεταξύ 1ης Ιανουαρίου 2020 και 31ης Ιανουαρίου 2021 ή

β) να βρίσκονται ακόμα σε εξέλιξη.

Σε όλες τις αιτήσεις πρέπει να περιλαμβάνονται: Το ονοματεπώνυμο του αιτούντος (ή το ονοματεπώνυμο του υπεύθυνου επικοινωνίας στην περίπτωση ομάδας ή οργανισμού), η χώρα διαμονής, η ιθαγένεια, η ημερομηνία γέννησης, η διεύθυνση ηλεκτρονικού ταχυδρομείου, τηλέφωνο επικοινωνίας, διαδικτυακός τόπος (αν υπάρχει), τίτλος του σχεδίου, περίληψη στα αγγλικά, γαλλικά ή γερμανικά, ολοκληρωμένη περιγραφή του σχεδίου και δήλωση σχετικά με χρηματοδότηση από την Ε.Ε.

Δεκτά γίνονται μόνο σχέδια που υποβάλλονται μέσω του διαδικτυακού εντύπου.

ΚΡΙΤΗΡΙΑ ΑΠΟΚΛΕΙΣΜΟΥ

Τα ακόλουθα σχέδια είναι μη επιλέξιμα:

• σχέδια τα οποία βρίσκονται στο στάδιο του προγραμματισμού και τα οποία δεν έχουν ακόμη ξεκινήσει

• σχέδια που υποβάλλονται από άτομα που εργάζονται στα ευρωπαϊκά θεσμικά όργανα ή για το ίδρυμα του διεθνούς βραβείου «Καρλομάγνος» του Άαχεν

• ακαδημαϊκές διατριβές και δημοσιεύσεις

• σχέδια τα οποία έχουν ήδη κερδίσει βραβείο της ΕΕ ή έχουν λάβει ευρωπαϊκή χρηματοδότηση σε ποσοστό πάνω από 75 % (όπως, για παράδειγμα, στο πλαίσιο των Ορίζων 2020, Erasmus+, Jean Monnet ή άλλου χρηματοδοτικού προγράμματος της ΕΕ)

• τα τελευταία τρία ευρωπαϊκά σχέδια που πρώτευσαν στους προηγούμενους διαγωνισμούς του Ευρωπαϊκού Βραβείου Καρλομάγνου για τη Νεολαία.

Τα σχέδια θα αξιολογηθούν σύμφωνα με τις ακόλουθες αρχές:

• πρέπει να πληρούν τους στόχους του διαγωνισμού, δηλαδή να προωθούν την ευρωπαϊκή και διεθνή κατανόηση, να καλλιεργούν ένα κοινό πνεύμα ευρωπαϊκής ταυτότητας και να παρέχουν πρακτικά παραδείγματαΕυρωπαίων που ζουν μαζί ως μία κοινότητα.

• προτεραιότητα θα δοθεί σε σχέδια που αποτελούν από κοινού δημιούργημα νέων ανθρώπων που εκπροσωπούν περισσότερα του ενός κράτη μέλη.

• ιδιαίτερη προσοχή θα δοθεί σε σχέδια που εκτελούνται σε εθελοντική βάση.

ΔΙΑΔΙΚΑΣΙΑ ΕΠΙΛΟΓΗΣ

Η διαδικασία για την επιλογή του νικητή του Ευρωπαϊκού βραβείου Καρλομάγνου για τη νεολαία θα πραγματοποιηθεί σε δύο στάδια.

Πρώτον, εθνικές κριτικές επιτροπές αποτελούμενες από

τουλάχιστον δύο βουλευτές του Ευρωπαϊκού Κοινοβουλίου (ΒΕΚ) και από έναν εκπρόσωπο οργανώσεων νεολαίας επιλέγουν έναν εθνικό νικητή για κάθε κράτος μέλος της ΕΕ έως τις 15 Μαρτίου 2021.

Δεύτερον, η ευρωπαϊκή κριτική επιτροπή, αποτελούμενη από τρεις ΒΕΚ, από τον πρόεδρο του Ευρωπαϊκού Κοινοβουλίου και τέσσερις εκπροσώπους του ιδρύματος του διεθνούς βραβείου «Καρλομάγνος» του Άαχεν, επιλέγει τον νικητή μεταξύ όλων των σχεδίων που βραβεύθηκαν σε εθνικό επίπεδο και τα οποία υποβάλλουν οι εθνικές κριτικές επιτροπές έως τον Απρίλιο του 2021.

Η απόφαση της ευρωπαϊκής κριτικής επιτροπής είναι οριστική. Η κριτική επιτροπή διατηρεί το δικαίωμα να απορρίψει οιαδήποτε υποψηφιότητα δεν συμμορφώνεται προς τις απαιτήσεις του διαγωνισμού.

Το βραβείο για το καλύτερο σχέδιο είναι 7.500 ευρώ, το δεύτερο βραβείο είναι 5.000 ευρώ και το τρίτο 2.500 ευρώ. Εκπρόσωποι των εθνικών νικητών θα προσκληθούν να παραστούν στην τελετή απονομής στις 19 Μαΐου 2020 και θα διαμείνουν για αρκετές ημέρες στο Άαχεν της Γερμανίας.

Τα βραβεία για τα τρία καλύτερα σχέδια θα απονεμηθούν από τον πρόεδρο του ευρωπαϊκού κοινοβουλίου και από εκπροσώπους του ιδρύματος του διεθνούς βραβείου «Καρλομάγνος» του Άαχεν. Στο πλαίσιο αυτό, οι βραβευθέντες θα προσκληθούν να επισκεφθούν το Ευρωπαϊκό Κοινοβούλιο (στις Βρυξέλλες ή το Στρασβούργο).

Το Ευρωπαϊκό Κοινοβούλιο και το Ίδρυμα του Διεθνούς Βραβείου «Καρλομάγνος» του Άαχεν διατηρούν το δικαίωμα να αναπαραγάγουν το υποβληθέν υλικό για προβολή και χρήση στα μέσα μαζικής ενημέρωσης, καθώς και για επικοινωνιακούς σκοπούς.

Οι διοργανωτές δεν φέρουν ευθύνη για οποιαδήποτε ακύρωση, αναβολή ή τροποποίηση του διαγωνισμού λόγω απρόβλεπτων περιστάσεων. Η συμμετοχή στο διαγωνισμό σημαίνει πλήρη αποδοχή των ως άνω κανόνων.

ΔΙΑΔΙΚΤΥΑΚΕΣ ΕΚΔΗΛΩΣΕΙΣ ΤΟΥ ΣΥΜΒΟΥΛΙΟΥ ΝΕΩΝ ΔΗΜΟΥ ΘΕΡΜΗΣ

Εκδήλωση για την φιλοζωία από τον Τοπικό Κύκλο Καρδίας – Κάτω Σχολαρίου

Διαδικτυακή εκδήλωση με θέμα «τον ρόλο του δήμου στη διαχείριση των αδέσποτων ζώων» διοργανώθηκε το Σάββατο 28 Νοεμβρίου από τον Τοπικό Κύκλο Καρδίας – Κάτω Σχολαρίου του Συμβουλίου Νέων δήμου Θέρμης.

Όπως, επισημαίνουν τα μέλη του Κύκλου προχώρησαν στην υλοποίηση της ιδέας τους για μια εκδήλωση με το παραπάνω θέμα, καθώς διαπίστωσαν, όπως δηλώνουν, την ελλιπή ενημέρωση των πολιτών –ακόμη και των πιο ενεργών πάνω στο ζήτημα – αλλά και την ύπαρξη μιας έντονης παραφιλολογίας γύρω από αυτό. Έτσι, κάτω από αυτές τις συνθήκες αποφάσισαν να δώσουν τον λόγο στους ειδικούς οι οποίοι θα ενημερώσουν τους πολίτες λύνοντας απορίες και ευαισθητοποιώντας τους.

Η εκδήλωση πραγματοποιήθηκε μέσω της διαδικτυακής πλατφόρμας zoom, ενώ μεταδιδόταν ζωντανά μέσω του facebook.

Στην εκδήλωση συμμετείχαν παράγοντες της τοπικής αυτοδιοίκησης, όπως ο Αντιδήμαρχος Περιβάλλοντος του δήμου Θέρμης Στέργιος Γκιζάρης, ο οποίος εκπροσώπησε και το ΣΥΠΠΑΖΑΘ, εκπρόσωποι των Τοπικών Κύκλων του Συμβουλίου Νέων δήμου Θέρμης των περιοχών, Νέου Ρύσιου, Ταγαράδων, Τρίλοφου και Θέρμης, η πρόεδρος του φιλοζωικού συλλόγου Θερμαϊκού «ο Σείριος» Μαρία Μαρκογιανοπούλου, η πρόεδρος του φιλοζωικού συλλόγου Θεσσαλονίκης «ο Άργος» Έφη Δόδουρα και η εκπαιδευτικός και πρόεδρος της φιλοζωικής ομάδας «Ζωές» Κατερίνα Παπαποστόλου.

Ο συμμετέχοντες αναφέρθηκαν στις νομικές υποχρεώσεις αλλά και δικαιώματα των πολιτών ως προς τα αδέσποτα ζώα, στις αρμοδιότητες που έχουν οι φιλοζωικές ομάδες και το ΣΥΠΠΑΖΑΘ, στην ανάγκη ενημέρωσης και ευαισθητοποίησης των πολιτών. Ακόμη, όσοι παρακολούθησαν την εκδήλωση

ενημερώθηκαν για προγράμματα εμβολιασμών και στειρώσεων από το ΣΥΠΠΑΖΑΘ και για το ευρύτερο σχέδιο τού με την κατασκευή καταφυγίου αδέσποτων ζώων που θα ολοκληρωθεί μέσα στα επόμενα δύο χρόνια. Παράλληλα, θετικό ήταν το γεγονός πως οι φιλοζωικές οργανώσεις και ομάδες κατέθεσαν τις δικές τους απόψεις, τους δικούς τους προβληματισμούς και ενστάσεις στον δήμο.

Την ενδοοικογενειακή βία προσέγγισε ο Τοπικός Κύκλος Θέρμης -Τριαδίου

Το Συμβούλιο Νέων του Δήμου Θέρμης και συγκεκριμένα ο Τοπικός Κύκλος Θέρμης – Τριαδίου, λαμβάνοντας στα υπόψη του την παγκόσμια μέρα κατά της βίας των γυναικών που ήταν στις 25 Νοεμβρίου και τους αριθμούς των καταγγελιών για περιστατικά ενδοοικογενειακής βίας που έχουν έρθει στο φως της δημοσιότητας, πήρε την πρωτοβουλία να πραγματοποιήσει μία διαδικτυακή εκδήλωση, σε συνεργασία με τη δράση «Λύσε τη Σιωπή», με θέμα «Η ενδοοικογενειακή βία στην περίοδο της πανδημίας».

Κεντρικοί ομιλητές της εκδήλωσης ήταν η εκπαιδευτικός και επικεφαλής της δράσης «Λύσε τη Σιωπή» Ανατολή Κωνσταντινίδου, η ψυχολόγος Ντίνα Μενέκου, η δικηγόρος Θάλεια Νάστα και οι κοινωνικοί λειτουργοί του Κέντρου Κοινότητας του δήμου Ελένη Πιστόλα και Μαρία Μορφιάδου.

Η εκδήλωση πραγματοποιήθηκε διαδικτυακά μέσω της εφαρμογής zoom, και μεταδιδόταν live μέσω της σελίδας του Συμβουλίου Νέων του δήμου Θέρμης στο

Facebook και ήταν ανοικτή προς το κοινό. Σημειώνεται ότι στην πολύ δύσκολη περίοδο που διανύει η χώρα μας, δυστυχώς τα ποσοστά της βίας κατά των γυναικών και της ενδοοικογενειακής βίας αυξήθηκαν στη διάρκεια της πανδημίας.

Η εκδήλωση στέφθηκε κάτω από μεγάλη επιτυχία, με το κοινό να θέτει τα ερωτήματα του προς του ομιλητές και να λαμβάνει απαντήσεις. Τα ερωτήματα αφορούσαν κυρίως την ψυχολογική κατάσταση και τις νομικές επιπτώσεις. Αξίζει να σημειωθεί πως εκδήλωση παρακολουθήθηκε από την κοινωνική λειτουργό του Κέντρου Κοινότητας Σαμοθράκης που έθεσε το ερώτημα της και έλαβε την απάντηση από τους ειδικούς.

Προβολή ταινίας και συζήτηση από τον Τοπικό Κύκλο Τριλόφου-Πλαγιαρίου

Κατά το δεύτερο κύμα της πανδημίας του κορονοϊού ακούγονται στη χώρα μας πολλές απόψεις που υποστηρίζουν ότι οι νέοι συμβάλλουν με την ανεύθυνη στάση τους στη διασπορά του ιού στην κοινότητα.

Οι νέοι ακούγονται όμως; Τι θα συνέβαινε, εάν μας δινόταν η ευκαιρία και αποκτούσαμε κι εμείς δικαίωμα λόγου σε ό, τι μας αφορά; Θα μπορούσαμε να αποτελέσουμε ένα νέο μοντέλο πολίτη; Κι αν ναι, τι χαρακτηριστικά θα είχε αυτό;

Με αφορμή αυτούς τους προβληματισμούς και τη θέση των νέων στην κοινωνία σήμερα, ο Τοπικός Κύκλος Τριλόφου -Πλαγιαρίου του Συμβουλίου Νέων δήμου Θέρμης διοργάνωσε την πρώτη διαδικτυακή εκδήλωσή του, το Σάββατο, 19 Δεκεμβρίου, με σκοπό να συστηθεί και να παρουσιάσει τη δική του οπτική μέσω μιας ταινίας μικρού μήκους. Αμέσως μετά την προβολή ακολουθήσε συζήτηση με όλους όσους παρακολουθούσαν την εκ-

δήλωση, με αφορμή το κοινωνικό μήνυμα της ταινίας για την τροπή που παίρνει η κοινωνία μας.

Η εκδήλωση ήταν ανοιχτή και πραγματοποιήθηκε διαδικτυακά μέσω της πλατφόρμας zoom και live streaming μέσω της σελίδας του Συμβουλίου Νέων του δήμου Θέρμης.

ΤΗΝ ΟΡΧΗΣΤΡΑ ΣΑΞΟΦΩΝΩΝ ΤΟΥ ΔΗΜΟΤΙΚΟΥ ΩΔΕΙΟΥ ΘΕΡΜΗΣ

Μουσικές ευχές από τους KUKLUSAX

Ένα αισιόδοξο μουσικό μήνυμα με ευχές για καλές γιορτές στέλνει με το δικό της μοναδικό τρόπο η Ορχήστρα Σαξοφώνων του Δημοτικού Ωδείου Θέρμης KUKLUSAX.

Όπως αναφέρουν σε μήνυμά τους τα μέλη της ορχήστρας κάθε χρόνο, τέτοια εποχή βρίσκονταν στις πλατείες και τους δρόμους του δήμου Θέρμης για το άναμμα των χριστουγεννιάτικων δέντρων ή για τη γιορτή της «Λευκής Νύχτας», αντάλλασσαν ευχές με την αισιοδοξία που μόνο η μαγεία της μουσικής μπορεί να προσφέρει.

Φέτος, στις ιδιαίτερες αυτές συνθήκες, όπου μένουμε στο σπίτι για να προστατέψουμε την υγεία όλων μας, τα μέλη της KUKLUSAX δεν σταμάτησαν τις πρόβες.

Όλο αυτό το διάστημα του εγκλεισμού, συνέχισαν να εξασκούνται, έστω και διαδικτυακά για να μπορέσουν, όταν οι συνθήκες το επιτρέψουν να ξαναβρεθούν στις πλατείες και τους δρόμους του δήμου Θέρμης και να μας «ταξιδέψουν» και πάλι με τη μουσική τους.

Μέχρι να έρθει αυτή η στιγμή που όλοι περιμένουμε, τα μέλη της Ορχήστρας KUKLUXSAX μας στέλνουν την αγάπη και τις ευχές τους μέσα από ένα χριστουγεννιάτικο μουσικό βίντεο το οποίο αφιερώνουν σε όλους μας!

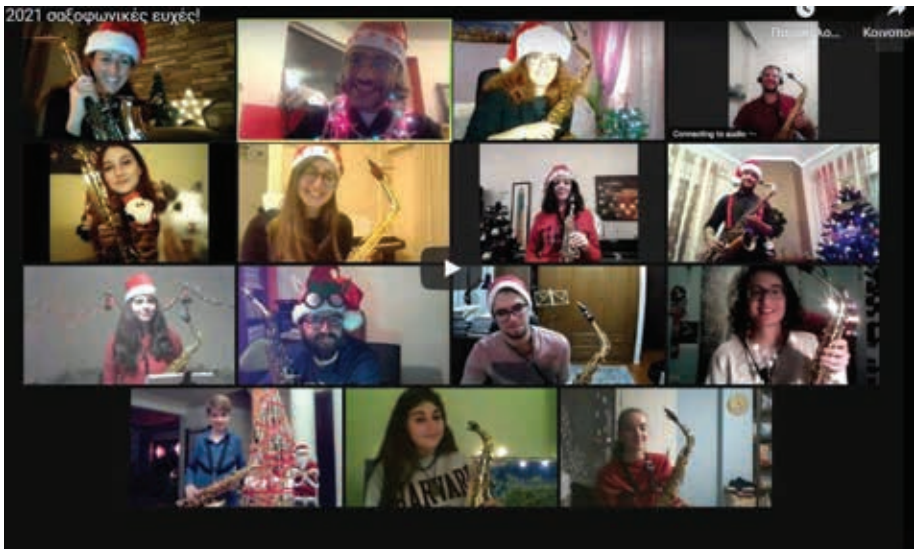

Online μετάδοση συναυλίας του Δ.Ω.Θ. από το Μέγαρο Μουσικής Θεσσαλονίκης

Τη συναυλία σπουδαστών από τα Δημοτικά Ωδεία Θέρμης και Θεσσαλονίκης, η οποία πραγματοποιήθηκε τον περασμένο Ιούλιο, προβάλλει το Μέγαρο Μουσικής Θεσσαλονίκης στο πλαίσιο της πρωτοβουλίας με τίτλο «Είμαστε δημιουργικοί, είμαστε προσεκτικοί». Η μετάδοση πραγματοποιήθηκε στο κανάλι του Μεγάρου στο youtube στην ηλεκτρονική διεύθυνση https://youtu.be/LO9nqQDXipo από τις 9 Δεκεμβρίου 2020 για μία εβδομάδα. Η συγκεκριμένη συναυλία πραγματοποιήθηκε το καλοκαίρι που μας πέρασε στην ενότητα «Κύκλος Νέων Μουσικών», στο πλαίσιο της οποίας δόθηκε το βήμα σε νέους αξιόλογους καλλιτέχνες από ωδεία της πόλης να παρουσιάσουν το έργο και την πρόοδό τους, εκτελώντας σημαντικά και απαιτητικά έργα του κλασικού ρεπερτορίου στο πρόγραμμα. Οι σπουδαστές του Δημοτικού Ωδείου Θέρμης, Θοδωρής Κουφόγλου, κλαρινέτο, Αλέξανδρος Μάντης, κλαρινέτο και Σταμάτης Ματθαίου, κλαρινέτο, παρουσίασαν το έργο Wolfgang Amadeus Mozart, Divertimento για τρία κλαρινέτα αρ. 3, Wolfgang Amadeus Mozart,

«Rivolgete a lui lo sguardo», άρια από την όπερα Cosi fan tutte (Ετσι κάνουν όλες), και ο βαρύτονος Νικόλαος Κύρτσος, παρουσίασε το έργο Reveriano Soutullo και Juan Vert, «Ya mis horas felices», ρομάντζα του German από την 1η πράξη της θαρθουέλα La del Soto del Parral, με τη συνοδεία στο πιάνο του καθηγητή Κωνσταντίνου Γκαρίπη. Από το Δημοτικό Ωδείο Θεσσαλονίκης ο σπουδαστής Κωνσταντίνος Πιττάκης, στο πιάνο παρουσίασε το έργο, Johann Sebastian Bach, Ιταλικό κοντσέρτο BWV 971, η σπουδάστρια Σοφία Ιωαννίδου, πιάνο παρουσίασε το έργο, Sergei Rachmaninoff, πρελούδιο αρ. 4 σε ρε μείζονα, έργο 23 και η σπουδάστρια Μάντια Πάττα, κιθάρα παρουσίασε το έργο, Gary Ryan, Hot Club Frannais.

Ένα ξεχωριστό ημερολόγιο από το ΛΑ.ΧΟ.ΣΥ.ΒΑ.

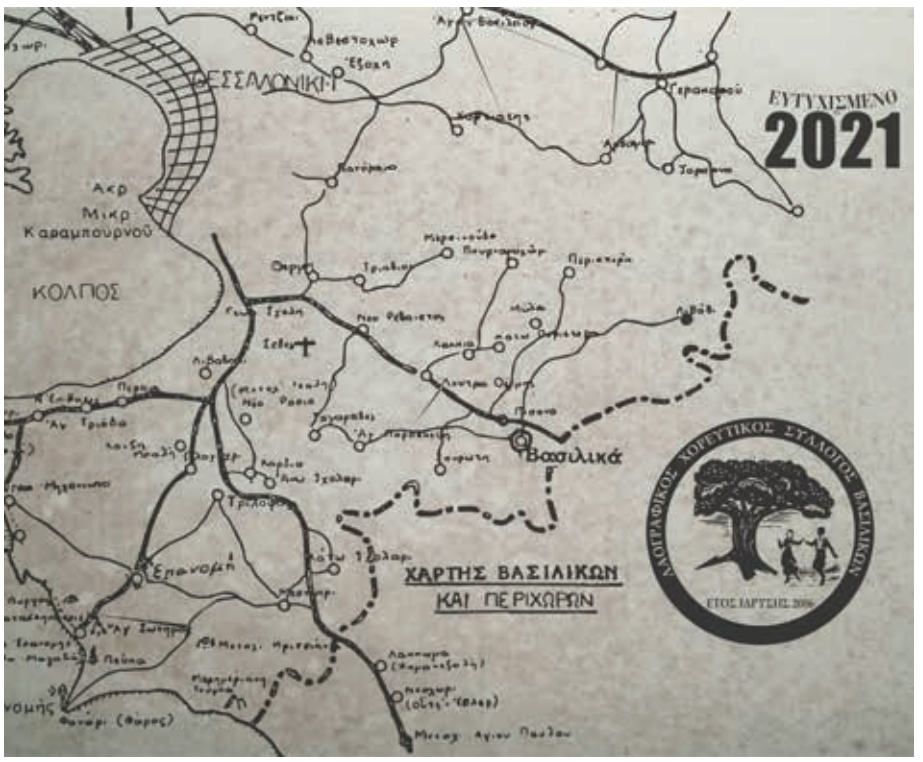

Εσύ ξέρεις που είναι το Κέλτεπε;

Που οφείλει την ονομασία του ο Παλιουμαχαλάς; Ή τα Κυπαρίσσια;

Όλα αυτά και ακόμη περισσότερα θα τα βρουν οι κάτοικοι των Βασιλικών, αλλά και όλοι οι ενδιαφερόμενοι στο ξεχωριστό ημερολόγιο του Λαογραφικού Χορευτικού Συλλόγου Βασιλικών για το 2021. Με ανακοίνωσή του ο ΛΑ.ΧΟ.ΣΥ.ΒΑ. καλεί όλους να «περπατήσουμε» μαζί, καθώς περνούν οι μήνες του έτους, στις γειτονιές των Βασιλικών, να μάθουν που βρίσκονται οι περιοχές αυτές και ποια είναι η ιστορία τους. Να ανακαλύψουν ξανά τον τόπο τους.

Πληροφορίες για την αποστολή του ημερολογίου, δίνονται με ηλεκτρονικό μήνυμα στην σελίδα του συλλόγου.

Η ΕΟΡΤΑΣΤΙΚΗ ΔΡΑΣΗ ΤΗΣ ΔΗΜΟΤΙΚΗΣ ΒΙΒΛΙΟΘΗΚΗΣ ΓΙΑ ΤΑ ΟΛΑ ΤΑ ΠΑΙΔΙΑ

«Αλλάζω Σελίδα στο Χρόνο»

Παραδοσιακές χριστουγεννιάτικες κάρτες με ευχές ανταλλάσσουν όλα τα παιδιά από την μια άκρη της χώρας στην άλλη και κάνουν ένα ταξίδι στο χρόνο μέσω της δράσης που υλοποιεί η δημοτική βιβλιοθήκη της ΔΕΠΠΑΘ με το πρόγραμμα «Αλλάζω Σελίδα στο Χρόνο» σε συνεργασία με την Εθνική Βιβλιοθήκη. Η βιβλιοθήκη του δήμου Θέρμης, ένα από τα ιδρυτικά μέλη του δικτύου Ελληνικών Βιβλιοθηκών της Εθνικής Βιβλιοθήκης της Ελλάδος υλοποιεί προγράμματα για τα παιδιά πάνω σε διάφορα θέματα καθ' όλη τη διάρκεια του χρόνου. Το πρόγραμμα που υλοποιεί φέτος έχει γενικό τίτλο «Αλλάζω Σελίδα».

Τα Χριστούγεννα είναι μια μεγάλη γιορτή, μια γιορτή αγάπης, ένα μοίρασμα μεταξύ των ανθρώπων με αφορμή τη γέννηση του Χριστού. Συνήθως, τις μέρες των Χριστουγέννων τις περνάμε με τα αγαπημένα μας πρόσωπα, απολαμβάνουμε τα παραδοσιακά γλυκά και φαγητά, ανταλλάσσουμε δώρα, χαρίζουμε ευχές και αγκαλιές.

Τι γίνεται όμως όταν η περίεργη συγκυρία που βιώνουμε επιβάλλει αποστάσεις και οι περισσότεροι αγαπημένοι μας είναι μακριά, ή και όχι τόσο μακριά, αλλά δεν μπορούμε να τους συναντήσουμε; Άραγε πριν από τις ευχές με email, viber, facebook, τα περίτεχνα «αυτοκόλλητα» και τα πρωτότυπα gif πώς στέλναμε τα μηνύματα και τις ευχές μας στα αγαπημένα μας πρόσωπα; Τι έκανε ο κόσμος πριν από την εφεύρεση του υπολογιστή και του ίντερνετ; Ήρθε η ώρα να γνωρίσουμε παραδοσιακούς τρόπους επικοινωνίας και να κάνουμε Χριστούγεννα όπως… παλιά!

Το νέο αυτό εργαστήριο της δημοτικής βιβλιοθήκης είναι σχεδιασμένο για υλοποίηση στο σπίτι. Σε αυτό, τα παιδιά κάνουν μια ιστορική αναδρομή στην επικοινωνία και τις ευχές και κατασκευάζουν μια κάρτα σύμφωνα με τις οδηγίες. Στη συνέχεια, θα πρέπει να επισκεφθούν το ταχυδρομείο της περιοχής ώστε αυτές να «ταξιδέψουν» με παραδοσιακό τρόπο σε μια βιβλιοθήκη του Δικτύου Ελληνικών Βιβλιοθηκών. Φέτος, τα παιδιά του δήμου Θέρμης, στα πλαίσια της εορταστικής δράσης, στέλνουν τις ευχές τους στη δημοτική βιβλιοθήκη του Αιγάλεω, (στη διεύθυνση: Δημαρχείου 17 και Κουντουριώτου Αιγάλεω Τ.Κ. 12242), τη βιβλιοθήκη του πνευματικού κέντρου του δήμου Ιεράπετρας του πνευματικού κέντρου του δήμου Ιεράπετρας και της μορφωτικής στέγης της «Μαρία Λιουδάκη», (στη διεύθυνση: Λεωφόρος Δημοκρατίας κτήριο Μελίνα Μερκούρη Ιεράπετρα Τ.Κ. 2200) και τη βιβλιοθήκη δήμου Αγίας Βαρβάρας «Ν. Χαχλάκης», (στη διεύθυνση: Σερίφου 2 και

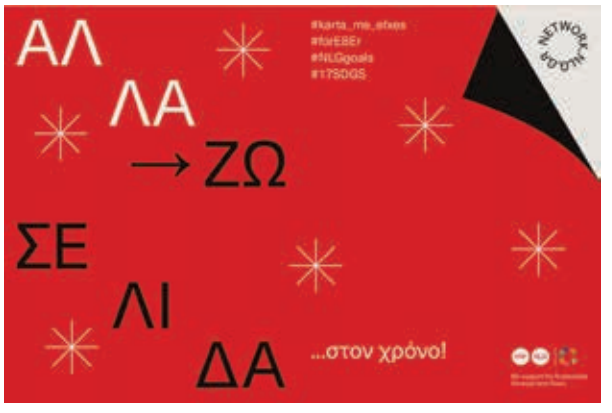

Αγίας Βαρβάρας, Τ.Κ. 12351).

Σύμφωνα με την διεθνή λαογραφική μορφή του Άγιου Βασίλη, ο αγαπημένος των παιδιών, μοιράζει γενναιόψυχα δώρα σε όλα τα παιδιά του κόσμου προσφέροντάς τους απεριόριστη χαρά. Ποιος από εμάς δεν θα ήθελε να νιώσει για λίγο παιδί; Να ανοίξει την πόρτα της βιβλιοθήκης που εργάζεται και να δει δεκάδες φακέλους με κάρτες και ευχές;

Για περισσότερες πληροφορίες:

https://bibliothermi.blogspot.com/2020/12/blog-post.html?fbclid=IwAR13vShHduBtMKGgoy5H68M-QX8UEuSdSXu3l4Ierxh1b3N1g9fjA_YPaZc

Ασφαλής δανεισμός βιβλίων στην εποχή της καραντίνας

Η Δημοτική Βιβλιοθήκη Θέρμης, βασιζόμενη στις νέες υποδείξεις του ΕΟΔΥ και στο πλαίσιο των έκτακτων μέτρων αντιμετώπισης του κινδύνου διασποράς του κορωνοϊού COVID-19, κατανοώντας την ανάγκη των μικρών και μεγάλων πολιτών για ψυχαγωγία και διάβασμα και ιδιαίτερα την στέρηση της συντροφιάς του βιβλίου, ενημερώνει το αναγνωστικό της κοινό ότι:

• Το προσωπικό της Βιβλιοθήκης λαμβάνει όλα τα ενδεδειγμένα μέτρα υγιεινής, τόσο για την εξυπηρέτηση του κοινού, όσο και για τη διαχείριση των βιβλίων, καθώς τα βιβλία που επιστρέφονται, πριν ενσωματωθούν στην κύρια συλλογή της βιβλιοθήκης, παραμένουν σε καραντίνα για 72+ ώρες.

• Οι χρήστες της Βιβλιοθήκης οφείλουν να ακολουθούν τους κανόνες και να τηρούν όλα τα απαραίτητα μέτρα προσωπικής υγιεινής.

Γενικές οδηγίες:

• Η εξυπηρέτηση του κοινού γίνεται μόνο κατόπιν τηλεφωνικού ραντεβού.

• Το ωράριο εξυπηρέτησης του κοινού είναι: Δευτέρα – Παρασκευή, 8:00 -14:30.

• Η χρήση προστατευτικής μάσκας είναι απαραίτητη για όλους.

• Η πρόσβαση στα βιβλιοστάσια απαγορεύεται.

• Η παραμονή στον χώρο δεν επιτρέπεται για όσο διάστημα ισχύουν τα μέτρα.

Δανεισμός και επιστροφή βιβλίων:

• Ο δανεισμός και η επιστροφή παραλαβή των βιβλίων γίνεται μόνο από την είσοδο του σκεπαστού πεζόδρομου (Είσοδος δημοτικής πινακοθήκης).

• Η είσοδος στα βιβλιοστάσια απαγορεύεται.

• Ο δανεισμός γίνεται κατόπιν κράτησης με τηλεφωνική επικοινωνία και μέσω της χρήσης του νέου ηλεκτρονικού καταλόγου της δημοτικής βιβλιοθήκης,

http://thermi.mylibrary.gr/

Οι χρήστες μπορούν να αναζητούν τα βιβλία που επιθυμούν και στη συνέχεια να πραγματοποιούν τηλεφωνική κράτηση επικοινωνώντας με το τηλέφωνο εξυπηρέτησης 2310463423 (εσωτερικό 106).

• Σε περίπτωση που δε γίνει τηλεφωνική κράτηση για αμεσότερη εξυπηρέτηση παρακαλούνται οι χρήστες να αναγράφουν τα στοιχεία των τεκμηρίων μετά από έρευνα

στον κατάλογο, όπως αναφέρεται παραπάνω.

• Όποιος χρήστης δεν έχει δυνατότητα αναζήτησης βιβλίων στον ηλεκτρονικό μας κατάλογο θα εξυπηρετείται από το προσωπικό της βιβλιοθήκης.

• Η παραλαβή του υλικού θα γίνεται μόνο κατόπιν ραντεβού.

• Ανώτατο όριο βιβλίων δανεισμού είναι τα 4 βιβλία για 20 ημέρες.

Παρακαλούνται όλοι να τηρούν τα μέτρα προστασίας και να είναι συνεπείς στα ραντεβού τους.

ΚΑΤΑΣΤΡΑΦΗΚΕ ΜΕΡΟΣ ΤΟΥ ΑΓΩΝΙΣΤΙΚΟΥ ΧΩΡΟΥ

Ζημιές στο γήπεδο Βασιλικών

Βαθιά θλίψη προκαλούν οι καταστροφές που πραγματοποίησαν ανεγκέφαλοι στον αγωνιστικό χώρο του γηπέδου ποδοσφαίρου των Βασιλικών. Οι βάρβαροι επιδρομείς δεν σεβάστηκαν ούτε τον κόπο των ανθρώπων του Αετού Βασιλικών και του Αθλητικού Κέντρου του δήμου Θέρμης που αγωνίζονται καθημερινά για την συντήρηση του, αλλά ούτε και την αγωνία της αθλητιώσας νεολαίας της περιοχής για επάνοδο στους αθλητικούς χώρους μετά την άρση των περιοριστικών μέτρων λόγω της πανδημίας.

Ειδικότερα άγνωστος ή άγνωστοι μπήκαν στο γήπεδο των Βασιλικών παραβιάζοντας την πόρτα του γηπέδου και με αυτοκίνητο μπήκαν στον αγωνιστικό χώρο βγάζοντας την μανία τους και καταστρέφοντας σε ένα φρεσκοσπαρμένο γήπεδο.

Με ανακοίνωση του ο Π.Α.Ο Αετός Βασιλικών: «Παρακαλεί όποιον γνωρίζει κάτι ή άκουσε κάτι για αυτόν ή για αυτούς που κατέστρεψαν τον αγωνιστικό χώρο του γηπέδου μας να ενημερώσει τα μέλη της διοίκησης, η οποία με τη συνδρομή του αστυνομικού τμήματος και του τμήματος

Ο αγωνιστικός χώρος μετά την επέλαση των βαρβάρων

ασφαλείας προσπαθούν να τους εντοπίσουν. Να είναι σίγουροι ότι αυτή τη φορά θα τους βρούμε και θα λογοδοτήσουν στην τοπική κοινωνία».

Το ζήτημα των καταστροφών σε δημοσιές υποδομές (αθλητικούς χώρους, σχολεία, πάρκα, παιδικές χαρές κ.α.) είναι ένα ζήτημα που απασχολεί όλο και πιο έντονα τα τελευταία χρόνια τις δημοτικές αρχές και τις τοπικές κοινωνίες. Ιδιαίτερα στην περίοδο που διανύουμε, με τις απαγο-

Ο αγωνιστικός χώρος μετά τις εργασίες επανασποράς του γηπέδου

ρεύσεις στην κυκλοφορία λόγω των περιοριστικών μέτρων για τον περιορισμό της εξάπλωσης της πανδημίας του κορωνοϊού στη χώρα μας, παρατηρείται έξαρση του φαινομένου. Η συγκεκριμένη περίπτωση είναι πάντως μοναδική και φανερώνει την καταστροφική μανία και την αδιαφορία του ή των δράστη -δραστών για τις συνέπειες της πράξης τους στο κοινωνικό σύνολο.

Σημαντικές φθορές προκλήθηκαν και στον Προφήτη Ηλία στον Άγ. Αντώνιο

Σημαντικές φθορές προκάλεσαν άγνωστοι και στο παρεκκλήσι του «Προφήτη Ηλία» στον Άγιο Αντώνιο, όπως κατήγγειλε με ανακοίνωσή του ο περιβαλλοντικός σύλλογος Αγίου Αντωνίου «Προφήτης Ηλίας».

Όπως, σημειώνεται στη ανακοίνωση «παρότι τη δύσκολη περίοδο που διανύουμε αυτόν το χειμώνα, και μετά από ένα καταστροφικό καλοκαίρι για όλους τους συλλόγους της επικρατείας» ο περιβαλλοντικός σύλλογος του Αγίου Αντωνίου «έρχεται αντιμέτωπος με άλλη μια άκρως οδυνηρή κατάσταση».

«Έπειτα από τη συνηθισμένη επίσκεψη των μελών του συλλόγου στο παρεκκλήσι του «Προφήτη Ηλία», που πραγματοποιείται κάθε περίπου 15 ημέρες για λόγους συντήρησης του χώρου, διαπιστώθηκαν βανδαλισμοί, οι οποίοι έχουν ως εξής:

- Δέντρο που στόλιζε τον εξωτερικό χώρο του παρεκκλησιού ξυλώθηκε ριζικώς.
- Δέντρα κόπηκαν από τη μέση και πάνω.
- Ξύλα που στηρίζουν την κατασκευή στον πάγκο της καλύβας και συντηρούνται κάθε χρόνο από τα μέλη βρέθηκαν ξυλωμένα και σπασμένα απογυμνώνοντας τον πάγκο.
- Ο νεροχύτης εντός της καλύβας βρέθηκε γεμάτος νερό, βουλωμένος από γόπες τσιγάρων και σκουπίδια.
- Εντός της καλύβας βρέθηκαν κομμένα ξύλα από τα δέντρα που προαναφέρθηκαν, κλαδιά, δεκάδες σκουπίδια, αποτσίγαρα επί του τάπητος, ψημένα κρέατα από προηγούμενη ημέρα πεταμένα στο έδαφος, ρετσίνα και κόκα-κόλα χυμένη στο πάτωμα, σπασμένα γυαλιά.
- Πολλαπλές σπασμένες καρέκλες εντός και εκτός καλύβας, άλλες καμένες ολοσχερώς και άλλες απλώς κομματιασμένες.
- Τραπέζι που βρέθηκε έξω στον εξωτερικό χώρο σπασμένο και καμένο.
- Ξηλωμένες πρίζες, οι οποίες δεν υπήρχαν σε ακτίνα 400 μέτρων από το παρεκκλήσι όπως μελετήθηκε από μέλη του Συλλόγου, ωστόσο κλάπηκαν.
- Σκουπίδια στον εξωτερικό χώρο που με τον αέρα διασκορπίστηκαν.
- Κάηκαν πολλά κεριά (που προέρχονταν από την εκκλησία) επί του τάπητος

και το χειρότερο... το τζάκι να καίει ακόμα σε κανονικό ρυθμό, κινδυνεύοντας να βρούμε το παρεκκλήσι και την καλύβα να τυλίγονται στις φλόγες. Βέβαια κάνεις δεν ξέρει αν σε μια πρόκληση πυρκαγιάς, σε βραδινές ώρες, έφτανε η φωτιά έως και τα χωράφια- ελαιοχώραφα ανθρώπων που ζουν από τη γη (τα οποία βρίσκονται σε απόσταση αναπνοής από το παρεκκλήσι)..Ή ... και εντός της κατοικίσιμης περιοχής του χωριού μας, που σε μια τέτοια περίπτωση δεν θέλουμε να σκεφτόμαστε παραπέρα».

Αναφέρεται, επίσης, ότι «το παραπάνω φαινόμενο άρχισε να παρατηρείται από τις αρχές του περασμένου καλοκαιριού, όπου σε συναντήσεις των μελών στο χώρο βρήκαμε σπασμένα τα τζάμια και τα ξύλα της καλύβας, τα οποία αποκαταστάθηκαν από το ταμείο του συλλόγου, όπως και άλλες φθορές μέσα στο διάστημα του καλοκαιριού, τις οποίες παρατηρούσαμε και «είχαμε από κοντά» και αποκαταστάθηκαν και αυτές με δυσκολία, καθώς όπως προαναφέραμε λόγω της πανδημίας δεν έγινε η ετήσια πανήγυρις που αποτελεί το βασικότερο έσοδο για το σύλλογο».

Για τους λόγους αυτούς, καταλήγει η ανακοίνωση «το Δ.Σ. του συλλόγου είναι στην δυσάρεστη θέση να ανακοινώσει πως έχει ξεκινήσει όλες τις νομικές διαδικασίες για την ποινική δίωξη των υπαιτίων για σωρεία αξιόποινων πράξεων».

ΣΥΓΚΕΝΤΡΩΣΑΝ ΕΘΕΛΟΝΤΕΣ ΚΑΙ ΕΠΙΧΕΙΡΗΜΑΤΙΕΣ ΤΗΣ ΘΕΡΜΗΣ

Βοήθεια για το Ελληνικό Παιδικό Χωριό στο Φίλυρο

Βοήθεια για το Ελληνικό Παιδικό Χωριό στο Φίλυρο, το οποίο βρέθηκε σε δεινή θέση λόγω έλλειψης χρηματοδότησης συγκέντρωσαν οι εθελοντές πολιτικής προστασίας της Θέρμης, αλλά και πολλοί φορείς και επιχειρήσεις του δήμου μας.

Με ανακοίνωσή του το Ελληνικό Παιδικό Χωριό στο Φίλυρο την 1η Δεκεμβρίου επεσήμανε ότι «τις τελευταίες μέρες έφτασε στο οριακό σημείο να μην έχει την δυνατότητα να καλύψει με θέρμανση και τα 8 σπίτια στα οποία διαμένουν τα 38 ανήλικα παιδιά που αυτήν την χρονική στιγμή φιλοξενεί». Καθώς και ότι «λόγω έλλειψης ρευστότητας τους τελευταίους μήνες, το σωματείο αδυνατεί να είναι συνεπές στις οικονομικές του υποχρεώσεις απέναντι στο Ελληνικό Δημόσιο και στο πολύτιμο ανθρώπινο δυναμικό του (υπαλλήλους και συνεργάτες του), οι οποίοι κατανοώντας το τεράστιο μέγεθος του οικονομικού προβλήματος που αντιμετωπίζει το σωματείο, με αξιοθαύμαστη υπομονή συνεχίζουν να προσφέρουν τις πολύτιμες υπηρεσίες τους στα παιδιά μας, παραμερίζοντας την αβεβαιότητα της καταβολής των μισθών τους».

Η ανταπόκριση στο αίτημα για βοήθεια, ήταν συγκινητική και για το λόγω αυτό το Ελληνικό Παιδικό Χωριό στο Φίλυρο απευθύνει ένα μεγάλο ευχαριστώ από καρδιάς σε όλους τους φίλους του σωματείου – σε όλους που σε πείσμα των τρεχόντων δυσμενών συνθηκών ανταποκριθήκαν ακαριαία και με μία άνευ προηγουμένου γενναιοδωρία στην έκκλησή του για βοήθεια.

ΕΥΧΑΡΙΣΤΗΡΙΟ

Αποδέκτης των ευχαριστιών για τη βοήθεια που προσφέρθηκε ήταν και ο δήμος Θέρμης. Στην επιστολή προς το δήμαρχο Θέρμη Θεόδωρο Παπαδόπουλο, που υπογράφουν η πρόεδρος του σωματείου Ζωή Δανιηλίδου και η Γενική Γραμματέας Αγνή Δημοπούλου -Δάτσιου, αναφέρεται «αξιότιμε, κύριε δήμαρχε, η άμεση και ουσιαστική ανταπόκριση σας στην έκκλησή μας για βοήθεια, προκειμένου τα παιδιά μας να συνεχίσουν να ελπίζουν σε ένα καλύτερο μέλλον για αυτά και την πατρίδα μας, μας συγκίνησε και μας ενδυνάμωσε.

Χαιρόμαστε ιδιαιτέρα, που στο δύσβατο δρόμο της φροντίδας και της ευθύνης απέναντι στα παιδιά μας, είστε πολύτιμοι συνοδοιπόροι.

Έτσι με τα παιδιά του «ΕΛΛΗΝΙΚΟΥ ΠΑΙΔΙΚΟΥ ΧΩΡΙΟΥ» στο Φίλυρο της Θεσσαλονίκης μαζί με το Διοικητικό του Συμβούλιο και τα μέλη του Σωματείου μας αισθανόμαστε ευγνώμονες και δυνατοί.

Σας ευχαριστούμε μέσα από την καρδιά μας και σας στέλνουμε την αγάπη μας και την υπόσχεσή μας να είμαστε πάντα κοντά σας, με την αληθινή και απέραντη αναγνώριση και της δικής σας αγάπης.

Ο Θεός να σας δίνει πλούσια τη δύναμη να πραγματοποιήσετε το τόσο σπουδαίο και δύσκολό έργο σας».

Ο αντιδήμαρχος Πολιτικής Προστασίας Κωνσταντίνος Κουγιουμιτζίδης και η ολυμπιονίκης Βασιλική Κασάπη κατά την παράδοση της βοήθειας.

«Υιοθεσία» σπάνιων φυτών στο πάρκο φυτοποικιλότητας στην Καρδία

Τη δυνατότητα να «υιοθετήσουν» κάποιο από τα μοναδικά, σπάνια, αυτοφυή φυτά της περιοχής μας που έχουν εγκατασταθεί είχαν οι ενδιαφερόμενοι – κάτοικοι της Καρδίας την Πέμπτη 24 Δεκεμβρίου. Στόχος της πρωτοβουλίας είναι το ευρύ κοινό να γνωρίσει αυτά τα είδη, να τα αγαπήσει και κυρίως να τα προστατεύσει. Στο πλαίσιο αυτό ο ΕΛΓΟ -ΔΗΜΗΤΡΑ σε συνεργασία με τον δήμο Θέρμης θα διαθέσουν δωρεάν περίπου 300 γλαστράκια με φυτά την παραμονή των Χριστουγέννων, μεταξύ 10:00-12:30. Τα φυτά θα βρίσκονται στο κοινοτικό κτίριο της τοπικής κοινότητας Καρδίας.

Η πρωτοβουλία εντάσσεται στο πλαίσιο του έργου «Improving the conservation of the priority plants in the cross border area» (Βελτίωση της διατήρησης φυτών προτεραιότητας στη διασυνοριακή περιοχή) με ακρωνύμιο «conse-pp» που χρηματοδοτείται από το πρόγραμμα Interreg IPA CBC «Ελλάδα –Δημοκρατία της Βόρειας Μακεδονίας 2014-2020».

Η ερευνητική δράση του έργου υλοποιήθηκε από το Ινστιτούτο Γενετικής Βελτίωσης και Φυτογενετικών Πόρων του ΕΛΓΟ-ΔΗΜΗΤΡΑ με τη βοήθεια και εξωτερικών συνεργατών και αφορούσε την συλλογή, διατήρηση και αξιοποίηση εβδομήντα (70) σημαντικών ειδών προτεραιότητας (σπάνια, ενδημικά, απειλούμενα) για τα οποία συλλέχθηκε πολλαπλασιαστικό υλικό στο πλαίσιο βοτανικών αποστολών στη διασυνοριακή περιοχή και αναπαράχθηκαν σύμφωνα με πρωτόκολλο αναπαραγωγής που αναπτύχθηκε μέσα από ερευνητική διαδικασία. Τα είδη αυτά εγκαταστάθηκαν στο «Πάρκο Φυτοποικιλότητας» το οποίο δημιουργήθηκε στην Καρδία.

Το Δ.Σ. συνεδριάζει

Το Δημοτικό Συμβούλιο κατά τις συνεδριάσεις του στις 7, 21 και 27 Οκτωβρίου, στις 4, 17 και 25 Νοεμβρίου και στις 2 Δεκεμβρίου συζήτησε και έλαβε τις εξής αποφάσεις:

ΣΥΝΕΔΡΙΑΣΗ 7ης ΟΚΤΩΒΡΙΟΥ

- Ενέκρινε ομόφωνα την 3η συνολική παράταση του έργου: «Κατασκευή εσωτερικού δικτυού ακάθαρτων Αγ. Παρασκευής και συνδετήριου με συλλεκτήρα Βασιλικών – Θέρμης» ΕΣΠΑ-MIS: 5004104 (Αρ. μελέτης: 39/2012, αρ. έργου: 7/2018)».
- Ενέκρινε ομόφωνα το αίτημα της παράτασης υποβολής παραδοτέων στο πλαίσιο υλοποίησης της πράξης «Improving the conservation of the priority plants in the cross border area - CONSE_PP». Κατά την συζήτηση για την έγκριση του θέματος οι Δ.Σ. κ.κ. Χ. Φάσσας, Σ. Φωτιάδης και Κ. Γραικός απείχαν από τη συζήτηση του θέματος.
- Παρέλαβε ομόφωνα την μελέτη «Αυτοψία και αποτίμηση του φαινομένου τοπικής κατολίσθησης και αστοχίας του ανάντη πρανούς του επιχώματος όπου εδράζεται η οδός Περικλέους μεταξύ των οικισμών Τριλόφου και Πλαγιαρίου του Δήμου Θέρμης».
- Συγκρότησε ομόφωνα την επιτροπής παραλαβής της υπηρεσίας «Ψηφιοποίηση αρχείου οικοδομικών αδειών Διεύθυνσης Πολεοδομίας του δήμου Θέρμης (β' φάση).

ΣΥΝΕΔΡΙΑΣΗ 21ης ΟΚΤΩΒΡΙΟΥ

- Παράτεινε ομόφωνα το συμβατικό χρόνο της ομάδας Γ που αφορά στα υλικά της προμήθειας με τίτλο «Προμήθεια εργαλείων χειρός, μικροϋλικών και αναλωσίμων για τις Δ/νσεις Περιβάλλοντος και Πρασίνου, Καθαριότητας και Τεχνικών Υπηρεσιών» (Αρ. μελ. 46/2019)».
- Αποδέχτηκε ομόφωνα τον «όρο σχεδίου δανειστικού συμβολαίου αναφορικά με την Πράξη «Ασφαλτοστρώσεις αγροτικών οδών δήμου Θέρμη για τη βελτίωση της πρόσβασης σε γεωργική γη και κτηνοτροφικές εκμεταλλεύσεις» στο πλαίσιο του Προγράμματος «Φιλόδημος Ι», όπως αυτό μεταφέρθηκε στο Πρόγραμμα «Αντώνης Τρίτσης».
- Ενέκρινε κατά πλειοψηφία την υπ αριθ. 171/2020 απόφασης Διοικητικού Συμβουλίου της ΔΕΠΠΑΘ σχετικά με «Καθορισμό διδάκτρων στα τμήματα του Δημοτικού Ωδείου και των Σχολών Πολιτισμού της Δ.Ε.Π.Π.Α.Θ. διδακτικής περιόδου 2020 –2021 και τον καθορισμό των εκπτώσεων διδακτικής περιόδου 2020 – 2021, για ειδικές κοινωνικές ομάδες». Κατά την συζήτηση για την έγκριση του θέματος οι Δ.Σ. κ.κ. Δ. Χίνη, Α. Πράτανος, Ι. Ιωσηφίδης, Χ. Φάσσας, Κ. Γραικός, μ. Καπουσούζη -Καραγιάννη, Θ. Καρκατζούνης, Ι. Τριανταφυλλίδου και Δ. Βλαχομήτρος καταψήφισαν.
- Ενέκρινε ομόφωνα τον 2ο Ανακεφαλαιωτικό Πίνακα Εργασιών και τον 2ο ΠΚΤΜΝΕ του έργου: «Κατασκευή πάρκου ευαισθητοποίησης για τη φυτοποικιλότητα στην Τ.Κ. Καρδίας (Development of a botanik park in Kardia for raising awareness of biodiversity in a suburban area – Del.4.2.1)", (αρ. μελέτης: 09/2016, αρ. έργου: 07/2019).
- Ενέκρινε ομόφωνα την εκπόνηση της μελέτης: «Μελέτες παρεμβάσεων αναβάθμισης δημοσίου χώρου: «Ανοικτό κέντρο εμπορίου Θέρμης».
- Ενέκρινε ομόφωνα το πρωτόκολλο προσωρινής παραλαβής του έργου «Αποχέτευση όμβριων οικισμού Κ. Σχολαρίου» με αριθ. μελέτης: 35/2018 και αριθ. έργου: 08/201.

Κατά την συζήτηση για την έγκριση του θέματος οι Δ.Σ. κ.κ. Δ. Χίνη, Α. Πράτανος, Ι. Ιωσηφίδης τοποθετήθηκαν με λευκό.

- Συγκρότησε ομόφωνα την Επιτροπή Παραλαβής Φυσικού Εδάφους για το έργο: «Ασφαλτοστρώσεις αγροτικών οδών του αγροκτήματος Τριλόφου δήμου Θέρμης για την δημιουργία παρακαμπτήριων διάδρομων μετά τον αποκλεισμό της οδού Περικλεούς από την κυκλοφορία οχημάτων» (Αρ. μελέτης: 14/2020, αρ. έργου: 5/2020) αποτελούμενη από τους υπαλλήλους της Δ/νσης Τεχνικών Υπηρεσιών του δήμου ως εξής: Ι. Γαλαζούλα, Αν. Προϊσταμένη Διεύθυνσης Τεχνικών Υπηρεσιών (Δ.Τ.Υ.), Ι. Παπλωματάς, ΠΕ Τοπογράφος Μηχανικός, Επιβλέπων Τοπογραφικών Εργασιών, Λ. Μπαλλάς, ΠΕ Τοπογράφος Μηχανικός, Δ.Τ.Υ. δήμου Θέρμης.
- Αναμόρφωσε ομόφωνα τον προϋπολογισμό οικονομικού έτους 2020 (23η αναμόρφωση).

ΣΥΝΕΔΡΙΑΣΗ 27ης ΟΚΤΩΒΡΙΟΥ

- Αναμόρφωσε ομόφωνα τον προϋπολογισμό οικονομικού έτους 2020 (24η αναμόρφωση).
- Τροποποίησε ομόφωνα την υπ αριθ. 12/2020 απόφαση Δημοτικού Συμβουλίου σχετικά με τον καθορισμό ανώτατου ποσού ετήσιας τακτικής επιχορήγησης του δήμου προς το Νομικό Πρόσωπο με την επωνυμία «Κέντρα Κοινωνικής Πρόνοιας, Φροντίδας και Προσχολικής Αγωγής δήμου Θέρμης».
- Ενέκρινε ομόφωνα την σύναψη σύμβασης διαδημοτικής συνεργασίας του δήμου Θέρμης και του δήμου Θερμαϊκού και την εξουσιοδότηση υπογραφής αυτής.
- Ενέκρινε ομόφωνα την παραλαβή της παροχής τεχνικών και λοιπών συναφών επιστημονικών υπηρεσιών «Σύνταξη Φακέλου Διοικητικών Πράξεων της περ παρ. 6 και της παρ. 7 του άρθρου 3 του Ν998/79 για τις Κοινότητες Νέας Ραιδεστού, Νέου Ρυσίου, Πλαγιαρίου, και Ταγαράδων του δήμου Θέρμης (αρ. μελ.: 20/2020)».
- Ενέκρινε ομόφωνα την εκπόνηση της μελέτης: «Μελέτες παρεμβάσεων αναβάθμισης δημοσίου χώρου: «Ανοικτό κέντρο εμπορίου Θέρμης».

ΣΥΝΕΔΡΙΑΣΗ 4ης ΝΟΕΜΒΡΙΟΥ

- Ενέκρινε ομόφωνα τις απόψεις επί του φακέλου της Μελέτης Περιβαλλοντικών Επιπτώσεων του έργου: «Αναδιατάξεις των Γραμμών Μεταφοράς 150 kV στην περιοχή Κ. Σχολαρίου: Γραμμή μεταφοράς 150kV Υ/Σ Σχολάρι - Υ/Σ Στάγειρα και Γραμμή Μεταφοράς 150 kV Σ.Ζ. Πανόραμα -Υ/Σ Κ. Σχολάρι» του φορέα Ανεξάρτητος Διαχειριστής Μεταφοράς Ηλεκτρικής Ενέργειας Α.Ε. (Α.Δ.Μ.Η.Ε Α.Ε.) (ΠΕΤ 2004290413).
- Συγκρότησε ομόφωνα την επιτροπής παραλαβής φυσικού εδάφους του έργου «Κατασκευή εσωτερικού δικτύου ακαθάρτων Λακκιάς και συνδετηρίου με συλλεκτήρα λουτρών Θέρμης αρ μελέτης 31/2012 και αρ. έργου 6/2020.
- Συγκρότησε ομόφωνα την ειδική επιτροπή για την υπηρεσία Διαδικτυακή Πλατφόρμα Διαχείρισης και Ελέγχου των Λογ/σμων Κατανάλωσης Ρεύματος και Ελέγχου και Παρακολούθησης βλαβών στα κυκλώματα φωτισμού στο δήμο Θέρμης.
- Τροποποίησε ομόφωνα την υπ' αριθμ. 476/2019 ΑΔΣ και αντικατάσταση μελών της Επιτροπής Επιτροπή παρακολούθησης και παραλαβής προμήθειας γάλακτος προσωπικού των Δ/νσεων του δήμου Θέρμης.
- Ενέκρινε ομόφωνα το ολοκληρωμένο πλαισίου δράσης και τον προϋπολογισμού έτους 2021.

ΣΥΝΕΔΡΙΑΣΗ 17ης ΝΟΕΜΒΡΙΟΥ

- Το δημοτικό Συμβούλιο ενημερώθηκε από το δήμαρχο Θέρμης Θ. Παπαδόπουλο σχετικά με τις μειώσεις των μισθωμάτων των κυλικείων σε σχολεία του δήμου και στα ΚΑΠΗ καθώς και για τις επιχορηγήσεις λόγω της πανδημίας.
- Το δημοτικό Συμβούλιο τήρησε ενός

λεπτού σιγή στη μνήμη των αγωνιστών της 17ης Νοέμβρη 1973.

- Ενέκρινε ομόφωνα την εκμίσθωση τμήματος του υπ' αριθμ. 1482 αγροτεμαχίου της συμπληρωματικής διανομής έτους 1957 του αγροκτήματος Αγίας Παρασκευής στην Κοινότητα Αγίας Παρασκευής του δήμου Θέρμης, εκτάσεως 10.015,22 τ.μ.

- Γνωμοδότησε ομόφωνα σχετικά με τη διόρθωση εκ σφάλματος του χάρτη Π.3.1.β. του εγκεκριμένου Γενικού Πολεοδομικού Σχεδίου (ΓΠΣ) της Δημοτικής Ενότητας Ν. Ραιδεστού του δήμου Θέρμης, το οποίο εγκρίθηκε με την υπ' αριθμ. 66266 /29.11.2013 Απόφαση Υπουργού ΠΕΚΑ (ΦΕΚ 451 ΑΑΠ/13.12.13).

- Ενέκρινε ομόφωνα την τροποποίηση των ενδεικτικών τμηματικών προθεσμιών εκτέλεσης του έργου «Ύδρευση περιοχής επέκτασης οικισμού Θέρμης δήμου Θέρμης (εσωτερικό δίκτυο)» (Αρ. μελ.: 11/2018, αρ. έργου:3/2020).

- Ενέκρινε ομόφωνα την παράταση συμβατικής προθεσμίας του έργου: «Έργα αντιπλημμυρικής προστασίας δήμου Θέρμης Θεσσαλονίκης και αποκατάσταση πρανούς ρέματος στην Τοπική Κοινότητα Κ. Σχολαρίου δήμου Θέρμης Θεσσαλονίκης που προκλήθηκαν από τις βροχοπτώσεις του 2015» (Αρ. μελ.: 13/2018, αρ. έργου: 4/2018).

- Ενέκρινε ομόφωνα το πρωτόκολλο οριστικής παραλαβής του έργου: «Διευθέτηση ομβρίων υδάτων από την αυλή του 2ου Νηπιαγωγείου Κ. Σχολαρίου προς ρέμα και λοιπές εργασίες» (αρ, μελ. 12/2015, αρ. έργου 3/2015).

- Γνωμοδότησε ομόφωνα επί μεταβολών των σχολικών μονάδων Πρωτοβάθμιας Εκπαίδευσης για το σχολικό έτος 2021-2022.

- Γνωμοδότησε ομόφωνα επί μεταβολών σχολικών μονάδων Δευτεροβάθμιας Εκπαίδευσης για το σχολικό έτος 2021-2022.

- Συγκρότησε ομόφωνα την Επιτροπής Καταλληλόλητας και επιλογής χώρου για τη στέγαση του 1ου ΓΕΛ Μίκρας και όρισε στην επιτροπή τον αντιδήμαρχό κ. Αποστόλου με αναπληρωτή του τον αντιπρόεδρο της Επιτροπής Δευτεροβάθμιας Εκπαίδευσης κ. Μεταλούλη. Κατά την συζήτηση για την έγκριση του θέματος οι Δ.Σ. κ.κ. Α. Τσιφτελίδου, Α. Πράτανος, Δ. Χίνη και Ι. Ιωσηφίδης τοποθετηθήκαν με λευκό.

- Ενέκρινε κατά πλειοψηφία την αναμόρφωση του προϋπολογισμού οικονομικού έτους 2020 (25η αναμόρφωση). Κατά την συζήτηση για την έγκριση του θέματος οι Δ.Σ. κ.κ. Α. Τσιφτελίδου, Α. Πράτανος, Δ. Χίνη και Ι. Ιωσηφίδης καταψήφισαν.

ΣΥΝΕΔΡΙΑΣΗ 25ης ΝΟΕΜΒΡΙΟΥ

- Ενέκρινε ομόφωνα την παράταση του συμβατικού χρόνου εκπόνησης της μελέτης «Μελέτη Β' αναδασμού αγροκτήματος Βασιλικών της Δ.Ε. Βασιλικών του δήμου Θέρμης και Μ.Π.Ε. έργων αναδασμού», προϋπολογισμού 424.466,81 € πλέον ΦΠΑ, σύμφωνα με το άρθρο 27 παρ. 3 του ν.3316/05 ΦΕΚ (Α' 42). Κατά την συζήτηση για την έγκριση του θέματος έγινε πρόταση της παράταξης του Δ.Σ. Χ. Φασσα για 6μηνη παράταση.

- Συγκρότησε κατά πλειοψηφία την Επιτροπή παραλαβής για προμήθεια και τοποθέτηση συμβόλου -σήματος -λογότυπου στην είσοδο της πόλης.

Κατά την συζήτηση για την έγκριση του θέματος οι Δ.Σ. κ.κ. Α. Τσιφτελίδου, Ε. Αγοραστουδη, Δ. Χίνη και Ι. Ιωσηφίδης καταψήφισαν

- Αναμόρφωσε κατά πλειοψηφία τον προϋπολογισμό οικονομικού έτους 2020 (26η αναμόρφωση). Κατά την συζήτηση για την έγκριση του θέματος οι Δ.Σ. κ.κ. Θ. Καρκατζούνης και Ι. Τριανταφυλλίδου τοποθετηθήκαν με λευκό, ενώ οι Δ.Σ. κ.κ. Δ. Βλαχομήτρος, Ι. Ιωσηφίδης και Π. Πονερίδης καταψήφισαν.

ΣΥΝΕΔΡΙΑΣΗ 2ης ΔΕΚΕΜΒΡΙΟΥ

- Καθόρισε ομόφωνα τον δημοτικό φόρο επί των ηλεκτροδοτούμενων χώρων του δήμου Θέρμης για το έτος 2021 (ΑΟΕ 376/2020). Κατά την συζήτηση για την έγκριση του θέματος οι Δ.Σ. κ.κ. Α. Τσιφτελίδου, Ε. Αγοραστουδη, Δ. Χίνη, Ι. Ιωσηφίδης, Χ. Φάσσας, Σ. Φωτιάδης, Κ. Γραικός, Β. Γκοστίλης, Θ. Καρκατζούνης, Ι. Τριανταφυλλίδου και Δ. Βλαχομήτρος καταψήφισαν.

- Καθόρισε ομόφωνα τον συντελεστή των ανταποδοτικών τελών καθαριότητας και ηλεκτροφωτισμού του δήμου Θέρμης για το έτος 2021 (ΑΟΕ 377/2020).

Κατά την συζήτηση για την έγκριση του θέματος οι Δ.Σ. κ.κ. Α. Τσιφτελίδου, Ε. Αγοραστουδη, Δ. Χίνη, Ι. Ιωσηφίδης, Θ. Καρκατζούνης, Ι. Τριανταφυλλίδου και Δ. Βλαχομήτρος καταψήφισαν.

- Τροποποίησε κατά πλειοψηφία τον κανονισμό λειτουργίας των νεκροταφείων του δήμο Θέρμης. Κατά την συζήτηση για την έγκριση του θέματος οι Δ.Σ. κ.κ. Α. Τσιφτελίδου, Α. Πράτανος, Ε. Αγοραστουδη, Δ. Χίνη, Ι. Ιωσηφίδης, Θ. Καρκατζούνης, Ι. Τριανταφυλλίδου και Δ. Βλαχομήτρος καταψήφισαν, ενώ οι Δ.Σ. κ.κ. Χ. Φάσσας, Σ. Φωτιάδης, Κ. Γραικός, Β. Γκοστίλης, ψήφισαν υπέρ της εισήγησης με τις αλλαγές που προτείναν.

- Ενέκρινε ομόφωνα τα περιοριστικά μέτρα κυκλοφορίας σε τμήματα οδών της κοινότητας Θέρμης για τις ανάγκες κατασκευής του έργου: «Ύδρευση περιοχής επέκτασης οικισμού Θέρμης δήμου Θέρμης (εξωτερικό δίκτυο)», αρ. μελέτης: 11/2018, αρ. έργου: 4/2020. (Αποφ. ΕΠΖ 32/2020).

- Ενέκρινε ομόφωνα τα περιοριστικά μέτρα κυκλοφορίας σε τμήματα οδών της κοινότητας Θέρμης για τις ανάγκες κατασκευής του έργου: «Ύδρευση περιοχής επέκτασης οικισμού Θέρμης δήμου Θέρμης (εσωτερικό δίκτυο)» αρ. μελέτης: 11/2018, αρ. έργου: 3/2020» (Αποφ. ΕΠΖ 33/2020).

- Ενέκρινε ομόφωνα τα περιοριστικά μέτρα κυκλοφορίας στην οδό Περικλέους που συνδέει οδικά τις Κοινότητές Τριλόφου και Πλαγιαρίου (Αποφ. ΕΠΖ 14/2020).

- Ενέκρινε ομόφωνα τα περιοριστικά μέτρα κυκλοφορίας σε τμήματα οδών της κοινότητας Θέρμης για τις ανάγκες κατασκευής του έργου: «Ύδρευση περιοχής επέκτασης οικισμού Θέρμης δήμου Θέρμης (εξωτερικό δίκτυο)», αρ. μελέτης: 11/2018, αρ. Έργου : 4/2020. (Αποφ. ΕΠΖ 23/2020).

- Ενέκρινε ομόφωνα τα περιοριστικά μέτρα σε τμήμα οδού της Κοινότητας Καρδίας για τις ανάγκες κατασκευής του έργου: «Διαμόρφωση παιδικής χαράς και πλατείας Τοπικής κοινότητας Καρδίας Δ.Ε. Μίκρας Δήμου Θέρμης» (Αποφ. ΕΠΖ 24/2020).

- Ενέκρινε ομόφωνα τις μόνιμες κυκλοφοριακές ρυθμίσεις (κατασκευή κυκλικών κόμβων) στη συμβολή των οδών Απ. Κουγιάμη με Αθανασίου Διάκου και Απ. Κουγιάμη με Ανδρέα Παπανδρέου. (Αποφ. ΕΠΖ 25/2020).

- Ενέκρινε ομόφωνα την παράταση του συμβατικού χρόνου της εργασίας με τίτλο «Εργασίες ανανέωσης-διαμόρφωσης κόμης ψηλών δένδρων για λόγους ασφαλείας».

- Αναμόρφωσε ομόφωνα τον προϋπολογισμό οικονομικού έτους 2020 (27η αναμόρφωση).

- Ενέκρινε ομόφωνα την τροποποίηση της αριθ. 235/2020 απόφασης Δημοτικού Συμβουλίου σχετικά με «Τροποποίηση της αριθ. 12/2020 απόφασης του Δημοτικού Συμβουλίου σχετικά με τον καθορισμό ανώτατου ποσού ετήσιας τακτικής επιχορήγησης του δήμου προς το Νομικό Πρόσωπο με την επωνυμία «Κέντρα Κοινωνικής Πρόνοιας, Φροντίδας και Προσχολικής Αγωγής δήμου Θέρμης».

Τα νέα των παρατάξεων

ΔΗΜΟΤΙΚΗ ΠΑΡΑΤΑΞΗ ΔΗΜΟΚΡΑΤΙΚΗ ΕΝΟΤΗΤΑ

Είμαστε ο δήμος με τα χαμηλότερα δημοτικά τέλη

Έπειτα από μια δεκαετία στη διάρκεια της οποίας διατηρήσαμε σταθερά τα δημοτικά τέλη, αντιλαμβανόμενοι τις επιπτώσεις τις οποίες είχε σε νοικοκυριά και επιχειρήσεις η παρατεταμένη οικονομική κρίση, προχωράμε τώρα, για το έτος 2021, σε περαιτέρω μείωση των ήδη χαμηλών τελών ηλεκτροφωτισμού και καθαριότητας. Έτσι, ο δήμος Θέρμης, παραμένει σταθερά στις πρώτες θέσεις μεταξύ των δήμων της Κεντρικής Μακεδονίας, αλλά και πανελλαδικά, που έχουν τις χαμηλότερες χρεώσεις δημοτικών τελών.

Μέσω της διαδικασίας ρύθμισης των αδήλωτων τετραγωνικών η οποία ολοκληρώθηκε εντός του 2020, η φορολογητέα ύλη όσον αφορά τα ηλεκτροδοτούμενα ακίνητα αυξήθηκε σημαντικά, γεγονός που προοιωνίζεται αύξηση και των προσδοκώμενων εσόδων από δημοτικά τέλη για το 2021. Ωστόσο, η διοίκηση του δήμου αποφάσισε ολόκληρη την προσδοκώμενη αύξηση των εισπράξεων από τα δημοτικά τέλη, να την μετακυλίσει στους πολίτες προχωρώντας σε μείωση των τελών καθαριότητας και ηλεκτροφωτισμού.

Για τη διαμόρφωση των νέων μειωμένων τελών προηγήθηκε μια λεπτομερής και εξαντλητική μελέτη και προεργασία, εκ μέρους της αντιδημαρχίας Οικονομικών, αλλά και συνολικά της διοίκησης του δήμου. Η μία επιλογή, που είναι και η συνηθέστερη και ευκολότερη, ήταν να προχωρήσουμε σε ισόποση, οριζόντια μείωση των δημοτικών τελών σε νοικοκυριά, καταστήματα και επιχειρήσεις. Η άλλη ήταν, μέσα από τις συζητήσεις με τους πολίτες, τους φορείς και τους εκπροσώπους των επαγγελματιών, να πάμε σε στοχευμένες παρεμβάσεις ώστε να ελαφρυνθούν περισσότερο εκείνοι οι οποίοι δέχτηκαν το μεγαλύτερο πλήγμα στη διάρκεια των τελευταίων χρόνων και ιδιαιτέρως το 2020 λόγω της πανδημίας.

Επιλέξαμε το δεύτερο. Να πάμε σε στοχευμένες μειώσεις, οι οποίες κυμαίνονται από 7,14% έως και 91%, με μεσοσταθμική μείωση κοντά στο 10%. Το συνολικό ποσόν της ελάφρυνσης νοικοκυριών και επιχειρήσεων υπολογίζεται πως θα ξεπεράσει τις 600.000 ευρώ. Ειδικότερα, στις κατοικίες οι μειώσεις αφορούν τους βοηθητικούς χώρους και κυμαίνονται γύρω στο 70%. Κατά 27,3% μειώνεται ο συντελεστής για τους χώρους στους οποίους λειτουργούν εκπαιδευτικά ιδρύματα τριτοβάθμιας εκπαίδευσης και κατά 45,5% για τους χώρους τους οποίους χρησιμοποιούν σωματεία, αθλητικοί, πολιτιστικοί και αγροτικοί σύλλογοι.

Για τα καταστήματα καθώς και τα ακίνητα στα οποία αναπτύσσονται μεγάλες επιχειρηματικές δραστηριότητες οι μειώσεις είναι επίσης κλιμακωτές και κυμαίνονται από περίπου 7% έως και 20%.

Παράλληλα διατηρήσαμε σε ισχύ τη μείωση κατά 50% στα δημοτικά τέλη για όλες τις ευπαθείς κοινωνικές ομάδες όπως τους δικαιούχους του προγράμματος «Κοινωνικό Εισόδημα Αλληλεγγύης», τα Άτομα με Αναπηρία 67% και άνω, τις πολύτεκνες οικογένειες, ενώ, για πρώτη φορά από το 2021, στις ομάδες οι οποίες δικαιούνται έκπτωσης 50% περιλαμβάνονται και οι τρίτεκνες οικογένειες με βάση κάποια συγκεκριμένα εισοδηματικά κριτήρια.

Πέραν αυτών, προχωρήσαμε, ειδικότερα για τους επαγγελματίες και σε μια σειρά ελαφρύνσεις, προκειμένου να μετριάσουμε τις επιπτώσεις τις οποίες υφίστανται από την πανδημία. Έτσι, αποφασίσαμε την απαλλαγή όλων των καταστημάτων και των επιχειρήσεων από τα τέλη καθαριότητας και ηλεκτροφωτισμού για όσο διάστημα οι επιχειρήσεις παραμένουν κλειστές εξ αιτίας των lockdown κι επίσης, προχωρήσαμε στην απαλλαγή από τα τέλη χρήσης πεζοδρομίων για ολόκληρο το 2020. Όπως επίσης απαλλάξαμε από την υποχρέωση καταβολής ενοικίου όσους λειτουργούν κυλικεία στα ΚΑΠΗ και στα σχολεία. Ανάλογα μέτρα, εφόσον χρειαστεί, θα λάβουμε και το 2021.

Τέλος, ως Δημοκρατική Ενότητα εκφράζουμε την ικανοποίησή μας που, οι προτάσεις μας αυτές υποστηρίχθηκαν από μερίδα της αντιπολίτευσης. Σταθερή θέση μας είναι να επιδιώκουμε συγκλήσεις, μέσα από δημιουργικό διάλογο, προκειμένου οι τελικές προτάσεις που έρχονται προς ψήφιση στο δημοτικό συμβούλιο, να τυγχάνουν της μεγαλύτερης δυνατής απήχησης, όπως συνέβη και τώρα.

ΔΗΜΟΤΙΚΗ ΠΑΡΑΤΑΞΗ ΠΑΡΕΜΒΑΣΗ ΠΟΛΙΤΩΝ ΔΗΜΟΥ ΘΕΡΜΗΣ

Η αύξηση του τιμολογίου της ΔΕΥΑΘ

Ακλόνητη πεποίθησή μας είναι πως λόγω των συνεπειών της μακρόχρονης οικονομικής κρίσης και επιπρόσθετα αυτών της πανδημίας στα νοικοκυριά, τα δημοτικά τέλη, οι δημοτικοί φόροι και τιμολόγια οφείλουν να αποτελούν πεδίο εφαρμογής κοινωνικής πολιτικής. Είναι επείγουσα και επιτακτική ανάγκη να δημιουργηθεί ένα ευρύ πλέγμα προστασίας που να συμπεριλαμβάνει όλους τους δημότες. Οι διάφορες υπηρεσίες που παρέχει ο δήμος, οι οποίες αποτελούν ταυτόχρονα κοινωνικά αγαθά απαραίτητα για τη διαβίωση (ύδρευση, αποχέτευση, καθαριότητα, ηλεκτροφωτισμός) οφείλουν να είναι για το δημότη /καταναλωτή υπηρεσίες ποιοτικές και τα τιμολόγια χαμηλού κόστους. Δύσκολη εξίσωση για ένα δήμο. Προϋποθέτει οικονομικούς πόρους, οργάνωση, κατάλληλο προσωπικό αλλά κυρίως μια στρατηγική, έγκαιρη και προγραμματισμένη πολιτική, που προνοεί αντί να τρέχει να συμμαζέψει τα ασυμμάζευτα. Στο δήμο μας οι οικονομικοί πόροι υπάρχουν, αλλά η εμπειρία της ίδιας διοίκησης εδώ 20 και πλέον έτη απομένει αναξιοποίητη και χωρίς τα απαραίτητα αντανακλαστικά. Απόδειξη η αύξηση του τιμολόγιου του νερού από τη ΔΕΥΑΘ. Από το Μάρτιο του 2020 ενημερώσαμε υπεύθυνα και επανειλημμένα τους δημότες και δώσαμε μάχη στο δημοτικό συμβούλιο. Τότε κανείς δημότης δεν το αντιλαμβανόταν, τώρα βέβαια που λαμβάνουν τους νέους λογαριασμούς, διαπιστώνουν το μέγεθος της αύξησης, το κόστος στο πορτοφόλι και αναρωτιούνται αν θα μπορέσουν να ανταποκριθούν. Βασικότερη αιτία της αύξησης ήταν η αύξηση της αξίας του ηλεκτρικού ρεύματος (σύμφωνα με τους αριθμούς η επιβάρυνση λόγω αύξησης του ρεύματος είναι το 49% της συνολικής επιβάρυνσης) και η αύξηση από την ΕΥΑΘ των τελών δικαιώματος χρήσης υπονόμων (δίκτυο αποχέτευσης). Οι πολίτες και οι επαγγελματίες επιβαρύνονται τις αυξήσεις στα τιμολόγια της ΔΕΗ αλλά και στις υψηλές αυξήσεις στα τιμολόγια ύδρευσης-αποχέτευσης καθόσον και για την παροχή αυτών των υπηρεσιών καταναλώνεται ηλεκτρικό ρεύμα! Η ΔΕΥΑ, που ήταν πλήρως απροετοίμαστη για τις παραπάνω αυξήσεις, αποφάσισε (αριθ. 31/2020 απόφαση/ πρακτικ. 5/24-2-2020):

i) αύξηση του πάγιου τέλους ύδρευσης στα 15€ το έτος για όλους τους καταναλωτές, ενώ ίσχυαν ετήσια πάγια: για υδρόμετρα με μηδενική κατανάλωση 24€, για δε όλα τα άλλα 6€,

ii) αύξηση στην τιμή κατανάλωσης του νερού σε ποσοστό 5% ανά κλίμακα,

iii) αύξηση της τιμής του κυβικού μέτρου αποχετευμένης ποσότητας στα 0,65€ ανά κυβικό μέτρο (m3) επί του 80% των m3 της ύδρευσης, ενώ η χρέωση ήταν 0,32 €/m^3 επί του75% των m3 της ύδρευσης, ώστε για παράδειγμα σε κατανάλωση 100m^3 η αύξηση ποσοστιαία είναι 108% (η αύξηση στην αποχέτευση αφορά όσους είναι συνδεδεμένοι με το δίκτυο αποχέτευσης). Από την πρώτη στιγμή αναδείξαμε και καταψηφίσαμε στο Διοικητικό Συμβούλιο της ΔΕΥΑΘ τις αυξήσεις. ΑΝΑΜΕΝΑΜΕ να έρθει το θέμα προς λήψη απόφασης στο Δημοτικό Συμβούλιο, αλλά μάταια καθώς εν τω μεταξύ άλλαξε η νομοθεσία και η αρμοδιότητα μετατέθηκε στην Οικονομική Επιτροπή, όπου βέβαια και πάλι τις καταψηφίσαμε. Επιμείναμε, φέραμε προς συζήτηση το θέμα στο Δημοτικό Συμβούλιο και ζητήσαμε ως minimum να αξιοποιήσουμε την από 30/3/2020 πράξη νομοθετικού περιεχομένου δηλαδή να ληφθεί απόφαση για χρηματοδότηση της ΔΕΥΑΘ μέσω δανειοδότησης από το δήμο και αυτός με τη σειρά του από το κράτος μέσω ΚΑΠ προκειμένου να αποφευχθεί η άμεση αύξηση του τιμολογίου! Οι αποφάσεις ελήφθησαν από τη ΔΕΥΑ και το Δημοτικό Συμβούλιο (121/2020/ πρακτικό 15-20-5-2020), το δάνειο όμως όχι!

Η μόνη λύση αυτή τη στιγμή-κατασταλτικά- για την αποφυγή της αύξησης είναι ο δανεισμός ή η χρηματοδότηση. Προληπτικά η διοίκηση του δήμου και η ΔΕΥΑΘ που στο ΔΣ συμμετέχουν κατά πλειοψηφία αιρετοί της διοίκησης, θα μπορούσε να αποφύγει την αύξηση στην πιο άκαιρη χρονική στιγμή αν είχε εκπονήσει εγκαίρως ένα μακροπρόθεσμο στρατηγικό σχέδιο και πολιτική:

- Για την αποφυγή συσσώρευσης και στη συνέχεια την είσπραξη των ανείσπρακτων 4.400.000€ απαιτήσεων προηγούμενων χρήσεων (περιλαμβάνονται στο προϋπολογισμό της ΔΕΥΑΘ 2019),
- Την κατασκευή της Εγκατάστασης Επεξεργασίας Λυμάτων ώστε να μη χρειάζεται να πληρώνει υπηρεσίες στην ΕΥΑΘ.
- Την έγκαιρη οργάνωση της ΔΕΥΑΘ ώστε να Μειωθούν οι Διαρροές και Απώλειες,
- Την πρόβλεψη ύπαρξης Διαθέσιμων για αντιμετώπιση Απροβλέπτων Αναγκών,
- Την άμεση αντίδρασή της στην τιμολογιακή πολιτική της ΔΕΗ.
- Τη λειτουργία Ενεργειακής Κοινότητας ή άλλων ΑΠΕ για τη μείωση του ενεργειακού κόστους – υπήρχε μάλιστα και η κατάλληλη χρηματοδότηση για τις ενεργειακές κοινότητες αλλά χάθηκε η ευκαιρία –.

Στόχος μας είναι η ΔΕΥΑΘ να παραμείνει ένα ανεξάρτητο, οικονομικά και λειτουργικά νομικό πρόσωπο στο δήμο Θέρμης, με επαρκές και κατάλληλο προσωπικό που θα προσφέρει ποιοτικές και οικονομικές υπηρεσίες με διαφάνεια και έμπρακτη καθημερινή λογοδοσία, θα μεριμνά για τον υδροφόρο ορίζοντα, την ορθολογική χρήση του νερού, τη μείωση των διαρροών, την εξοικονόμηση της ενέργειας εμπεδώνοντας μια αμφίδρομη δημιουργική σχέση σεβασμού και συνέπειας με το δημότη.

ΔΗΜΟΤΙΚΗ ΠΑΡΑΤΑΞΗ Ο ΔΗΜΟΣ ΜΑΣ ΑΥΡΙΟ

Προτείναμε τη μείωση των τελών των μεγάλων επιχειρήσεων

Για μια ακόμη φορά είμαστε υποχρεωμένοι στο άρθρο μας αυτό να προβάλλουμε θέσεις, τοποθετήσεις και απόψεις που εκφράστηκαν στο Δημοτικό Συμβούλιο και σε άλλα όργανα του δήμου μας από τη δημοτική μας παράταξη, καθώς στο αντίστοιχο χωρίο της εφημερίδας με τις αποφάσεις του Δημοτικού Συμβουλίου δεν γίνεται αναφορά στη θέση της παράταξής μας.

Από τις τελευταίες συνεδριάσεις των συλλογικών οργάνων του δήμου μας, θα θέλαμε στο σημερινό μας άρθρο να καταπιαστούμε με το ζήτημα της μείωσης των δημοτικών τελών ηλεκτροφωτισμού και καθαριότητας.

Το τελευταίο χρονικό διάστημα η διοίκηση του δήμου επιχειρεί μία επικοινωνιακή επίθεση στα μέσα μαζικής ενημέρωσης, προβάλλοντας την απόφαση του Δημοτικού μας Συμβουλίου για μείωση των παραπάνω τελών στις επιχειρήσεις που λειτουργούν στα διοικητικά όρια του δήμου μας, με σειρά δημοσιευμάτων στον τύπο και αναρτήσεων σε δικτυακούς τόπους ενημέρωσης. Δεν έχει το θάρρος, όμως, η διοίκηση του δήμου μας να αναγνωρίσει και να δημοσιοποιήσει ότι με την απόφασή του το Δημοτικό μας Συμβούλιο στο εν λόγω θέμα, υιοθέτησε, επιτέλους, την ορθότητα της θέσης μας στο συγκεκριμένο ζήτημα και προχώρησε στην υλοποίηση ενός από τους βασικούς πυλώνες της δικής μας πρότασης για την ενίσχυση της επιχειρηματικότητας στον δήμο Θέρμης. Είναι προφανές ότι από την απόφαση του Δημοτικού μας Συμβουλίου, η οποία, φυσικά, και υπερψηφίστηκε από την παράταξή μας, θα ωφεληθούν σε μεγάλο βαθμό οι μεγάλες επιχειρήσεις του δήμου μας, που λειτουργούν εκτός σχεδίων πόλης και που χρησιμοποιούν για τις ανάγκες της λειτουργίας τους μεγάλα σε εμβαδόν ακίνητα (κτίρια και οικόπεδα) και δίνουν εργασία σε μεγάλο αριθμό συμπολιτών μας. Στη δεύτερη χρονιά, λοιπόν της θητείας μας στο Δημοτικό Συμβούλιο μία από τις πιο σημαντικές μας πολιτικές προτάσεις σε επίπεδο ανάπτυξης της τοπικής οικονομίας γίνεται θέση του δήμου μας. Πολύ πιθανά, κάποιοι από εσάς, όσοι είχατε υποβληθεί στον κόπο να παρακολουθήσετε τις προτάσεις μας στην προεκλογική περίοδο, εν όψει των τελευταίων δημοτικών εκλογών, θα γνωρίζετε ότι εμείς, από την προεκλογική, ήδη, περίοδο, κάναμε λόγο για υπέρογκες χρεώσεις των δημοτικών τελών ηλεκτροφωτισμού και καθαριότητας για τις επιχειρήσεις που λειτουργούν σε μεγάλες επιφάνειες γηπέδων και σε μεγάλα κτίσματα, εκτός σχεδίων πόλης από την πλευρά του δήμου μας. Η μείωση των τελών αυτών ήταν μία από τις κυριότερες προτάσεις που εισφέραμε προεκλογικά στον δημόσιο διάλογο, με κύριο μέλημά μας να βοηθηθούν οικονομικά οι μεγάλες επιχειρήσεις που λειτουργούν στα διοικητικά όρια του δήμου μας, με όλα τα οφέλη που προκύπτουν για τη δυνατότητα εργασίας σε αυτές από δημότες και κατοίκους του δήμου μας. Πέρυσι, η πρότασή μας δεν έγινε δεκτή. Φέτος, όμως, επιτέλους, τα πράγματα άλλαξαν. Ο κ. Δήμαρχος όταν του θυμίσαμε τα όσα έλεγε πέρυσι, για να αποκρούσει την πρότασή μας, περιορίστηκε μόνο να ψελλίσει ότι η παράταξή του που διοικεί τον δήμο επί τόσες δεκαετίες ξέρει να ακούει (χωρίς να πει ούτε τι ακούει ούτε από ποιον ακούει).

Το γεγονός ότι η διοίκηση του δήμου μας αναγκάστηκε να προχωρήσει από τη νέα χρονιά στην υλοποίηση της πρότασής μας, κακήν -κακώς, αποδεικνύεται, πέραν πάσης αμφιβολίας και από την αιτιολογία που πρόβαλε για να υποστηρίξει την εισήγησή της. Ο αρμόδιος, λοιπόν, Αντιδήμαρχος ισχυρίστηκε ότι έγινε εφικτή η πρόταση αυτή, επειδή με τη δήλωση, δήθεν, των τακτοποιημένων αυθαίρετων κατασκευών στα κτίσματα, αυξήθηκε το εμβαδόν των κτισμάτων επί των οποίων θα υπολογίζεται το τέλος που θα καταβάλλεται προς πληρωμή από τους ιδιοκτήτες τους. Ο ισχυρισμός αυτός είναι προβληματικός. Κατ' αρχήν, όπως ο ίδιος παραδέχθηκε, μέχρι τον χρόνο συζήτησης του εν λόγω θέματος, οι υπηρεσίες του δήμου μας είχαν επεξεργαστεί λιγότερες από τις μισές από τις δηλώσεις που έχουν υποβληθεί στην Οικονομική Υπηρεσία για την τακτοποίηση των αυθαίρετων κατασκευών. Κατά δεύτερον, και σημαντικότερο, ακόμη και αν η αρμόδια Οικονομική Υπηρεσία του δήμου μας είχε επεξεργαστεί, μέχρι τη συζήτηση του θέματος, όλες τις δηλώσεις τροποποίησης αυθαίρετων κτισμάτων, ακόμη και τότε, δεν θα ήταν δυνατό να γίνει εκτίμηση της δυνατότητας είσπραξης των αντίστοιχων τελών ηλεκτροφωτισμού και καθαριότητας, εάν δεν δοκιμαζόταν η νέα κατάσταση στην πράξη. Η λογική, λοιπόν, λέει ότι θα έπρεπε η διοίκηση του δήμου να δει στην πορεία τη φετινή χρονιά εάν θα επιτυγχάνονταν αύξηση στην είσπραξη των δημοτικών τελών και στη συνέχεια, εάν, πράγματι, υπήρχε αύξηση, θα προέβαινε στις αντίστοιχες μειώσεις το επόμενο έτος. Το γεγονός ότι πριν προλάβει να διαπιστώσει εάν υπάρχει αύξηση των εσόδων στα δημοτικά ταμεία, προβαίνει σε μειώσεις, σημαίνει πολύ απλά ότι αναγνωρίζει την ορθότητα της πρότασής μας. ΓΕΓΟΝΟΣ ΠΟΥ ΜΑΣ ΧΑΡΟΠΟΙΕΙ ΙΔΙΑΙΤΕΡΑ.

Ελπίζουμε η διοίκηση του δήμου να προχωρήσει στο μέλλον στην υλοποίηση και άλλων από τις προτάσεις μας που θα ωφελήσουν τη ζωή όλων μας. Τέλος, θα θέλαμε να σας μεταφέρουμε τις ευχές μας για τη νέα χρονιά. Ευχόμαστε, αυτή η χρονιά να είναι τόσο καλή για όλους μας, που θα μας κάνει γρήγορα να ξεχάσουμε ότι υπήρξε στη ζωή μας το 2020. Να είναι λαμπρή, γενναιόδωρη και να πάρει όλες τις στεναχώριες και λύπες που μας πότισε η προηγούμενη. Τέλος, ας είναι ευεργετικό το μάθημα που μας δίδαξε η προηγούμενη χρονιά, να λάβουμε υπόψη μας όσα δυσάρεστα έγιναν και να ευχαριστιόμαστε την καθημερινότητά μας και αυτά που μπορούμε να απολαύσουμε. Καλή χρονιά να έχουμε…

ΔΗΜΟΤΙΚΗ ΠΑΡΑΤΑΞΗ ΒΗΜΑ ΣΤΟ ΑΥΡΙΟ

Η παράταξη εύχεται σε όλους τους πολίτες του δήμου Θέρμης καλή χρονιά!

Καλώς ήρθες 2021!

Σε περιμέναμε με όνειρα και ελπίδες για ένα καλύτερο αύριο. Αυτό που κι εμείς ως παράταξη έχουμε κάνει σύνθημα «Βήμα στο Αύριο!»

Η χρονιά που έφυγε, το 2020 ήταν μια χρονιά που όλοι θέλουμε να αφήσουμε πίσω. Το 2021 ας ελπίσουμε κι ας ευχηθούμε ότι θα μας δώσει πίσω ότι χάσαμε και κυρίως να σταματήσει να παίρνει ανθρώπινες ζωές. Το εμβόλιο έχει δώσει τις πρώτες ελπίδες να βγούμε από τον κλοιό του κορωνοϊού και να επιστρέψουμε σιγά σιγά μέσα στο 2021 στην κανονικότητα.

Καλή χρονιά λοιπόν σε όλο τον κόσμο και φυσικά σε όλους τους πολίτες του δήμου Θέρμης με υγεία, ευτυχία και δουλειά!

Διότι σε δύσκολους καιρούς, με την μεγάλη πανδημία του κορωνοϊού καταστρέφεται η οικονομία και το λιανεμπόριο. Τα εργοστάσια, οι βιοτεχνίες, τα καταστήματα λιανικής, η εστίαση, καφετερίες, εστιατόρια κλπ. είναι κλειστά.

Και μέσα σε όλα αυτά και ενώ δεν έχει ακόμη τελειώσει η πανδημία του κορωνοϊού, βλέπουμε τους λογαριασμούς ΔΕΥΑΘ, δηλαδή της δημοτικής επιχείρησης ύδρευσης και αποχέτευσης Θέρμης να έρχονται πολύ φουσκωμένοι σε σύγκριση με τα προηγούμενα τρίμηνα!

Τα δημοτικά τέλη, τόσο στα σπίτια αλλά και σε όλους τους επαγγελματικούς χώρους δεν μειώθηκαν καθόλου από τον Μάρτιο μέχρι τώρα. Σε αντίθεση με πολλούς άλλους δήμους που έχουν μειώσει αρκετά τα δημοτικά τέλη στις οικίες και στους ελεύθερους επαγγελματίες.

Φυσικά για τον δρόμο Τριλόφου - Πλαγιαρίου βλέπουμε γιατί αδιαφορείτε! Αδιαφορείτε για τα προβλήματα που αντιμετωπίζουμε. Αδιαφορείτε για τους επαγγελματίες του Τριλόφου και του Πλαγιαρίου. Περίπου 8 μαρτυρικοί μήνες για τους οδηγούς που υποχρεούνται να διασχίζουν δρόμο 3 χλμ. αμφιβόλου οδικής ασφάλειας, αντί 20 μέτρων επαναφοράς οδοποιίας μόνο έχοντας εξασφαλίσει από την κυβέρνηση 2.600.000 €, χωρίς να έχουν γίνει ούτε καν ακόμα οι μελέτες.

Μόνο ένα μεγάλο μπράβο αξίζει στον Δήμαρχο και στο επιτελείο του που μπορούν το μαύρο να το παρουσιάσουν ως άσπρο! Μπράβο χίλιες φορές που καταφέρνουν τα φούμαρα να τα κάνουν μεταξωτές κορδέλες…

Οι παραπάνω σκέψεις και απόψεις μας, για την οδό Περικλέους, εάν δεν φέρουν άμεσα προβληματισμό στους κατοίκους και επαγγελματίες, τόσο του Τριλόφου όσο και του Πλαγιαρίου, τότε επαληθεύεται η ρήση που αναφέρει ότι ο καθένας παίρνει από τη ζωή ότι του αξίζει.

Γιατί;;; Γιατί αν ακόμα δεν το καταλάβατε ΑΔΙΑΦΟΡΟΥΝ.

Με αυτές τις επισημάνσεις, από όλο τον συνδυασμό σας ευχόμαστε και πάλι καλή χρονιά ελπίζοντας το 2021 να επιστρέψουμε στην κανονικότητα με υγεία πάνω από όλα για όλους τους πολίτες του δήμου Θέρμης.

Τα νέα των παρατάξεων

ΔΗΜΟΤΙΚΗ ΠΑΡΑΤΑΞΗ ΛΑΪΚΗ ΣΥΣΠΕΙΡΩΣΗ

Να ανοίξουν άμεσα τα κλειστά νοσοκομεία «Λοιμωδών» και «Παναγία»

Την ανάγκη να επαναλειτουργήσουν άμεσα το Νοσοκομεία «Λοιμωδών» και «Παναγία» στη Θεσσαλονίκη που έκλεισαν στο πλαίσιο της πολιτικής συρρίκνωσης νοσοκομείων και κλινικών το 2013, επεσήμανε ο δημοτικός σύμβουλος Θεσσαλονίκης της «Λαϊκής Συσπείρωσης», Μιχάλης Κωνσταντινίδης, μιλώντας στη Συνεδριακή Διάσκεψη της Κεντρικής Ένωσης Δήμων Ελλάδας (ΚΕΔΕ) με την Περιφερειακή Ένωση Δήμων Κεντρικής Μακεδονίας (ΠΕΔΚΜ), η οποία πραγματοποιήθηκε την Πέμπτη 3 Δεκεμβρίου, μέσω τηλεδιάσκεψης.

Ο Μ. Κωνσταντινίδης, ανέδειξε ότι «Ιδιαίτερα το Νοσοκομείο Ειδικών Παθήσεων Θεσσαλονίκης (ΝΕΠΘ) – «Λοιμωδών», είχε επανειλημμένα στο παρελθόν αξιοποιηθεί ως κέντρο αναφοράς για μεταδοτικές ασθένειες, αυτή ήταν η ευρύτερη ''αποστολή'' του και διέθετε αναγκαίους χώρους και υποδομές αιχμής και για τη σημερινή συγκυρία. Αντίστοιχα και το «Παναγία»' θα μπορούσε ποικιλότροπα να αξιοποιηθεί στο μέτωπο της πανδημίας».

Θύμισε ότι τα δύο νοσοκομεία, «έκλεισαν» με κυβερνητική απόφαση το 2013, καθώς όπως είπε, «ήταν ένα ακόμα μέτρο που στόχευε την περιστολή «περιττών» -όπως τις έκριναν- δαπανών από τον κρατικό προϋπολογισμό και εκεί πρέπει να βρει κανείς και την αιτία, που η παραμικρή ουσιαστικά πρωτοβουλία δεν έχει αναληφθεί από τον Μάρτιο για την επαναλειτουργία και αξιοποίηση αυτών των μονάδων. Αυτές οι πολιτικές αποφάσεις τότε είχαν βέβαια αιτιολογηθεί ως ενίσχυση του δημόσιου συστήματος Υγείας, καθώς ήθελε και θέλει όλες τις υπηρεσίες Υγείας συγκεντρωμένες σε λίγα νοσοκομεία, με λιγότερους εργαζόμενους. Το αποτέλεσμα έγινε άμεσα χειροπιαστό και σήμερα φτάσαμε το σημείο, στο να ψάχνουμε κρεβάτια ΜΕΘ και να μη φτάνουν, να τρέμουν οι γιατροί στο ενδεχόμενο να χρειαστεί να διαλέξουν ποιος θα ζήσει και ποιος θα πεθάνει. Και ας είναι ένα αίτημα, αυτονόητο, που απαντά στα καθήκοντα που βάζει η σημερινή συγκυρία, που έχει συνειδητοποιηθεί και το απαιτεί πλήθος φορέων, εργατικά και λαϊκά σωματεία, ευρύτερα αιρετοί και προσωπικότητες».

Σημείωσε ότι «Το δημόσιο σύστημα Υγείας που έχουμε είναι ανήμπορο να ανταποκριθεί στις ανάγκες του λαού, γιατί η στελέχωση των νοσοκομείων με ιατρικό, νοσηλευτικό και βοηθητικό προσωπικό, ο εξοπλισμός τους με σύγχρονες τεχνολογικές υποδομές και μέσα, είναι «κόστος αντιπαραγωγικό», «κόστος» που δεν ευνοεί την επιχειρηματικότητα, δεν προσφέρει μεγάλα κέρδη. Το συγκεκριμένο παράδειγμα, συμπυκνώνει την κυρίαρχη πολιτική λογική, των πολλών τελευταίων δεκαετιών, που συνίσταται στην εμπορευματοποίηση κοινωνικών δικαιωμάτων και λαϊκών αναγκών. Τα αποτελέσματα είναι η διαρκής υποβάθμιση του επιπέδου ζωής για την πλειοψηφία του πληθυσμού».

Επίσης, με αφορμή τη συζήτηση που έχει ξεκινήσει για την μεταφορά της Πρωτοβάθμιας Φροντίδας Υγείας στην ευθύνη των δήμων, αναρωτήθηκε σε τι θα βελτιώσει τα πράγματα ο παραπέρα κατακερματισμός του ήδη συρρικνωμένου δημόσιου συστήματος Υγείας, «όταν ομολογείται από παντού η έλλειψη και η ανάγκη για κεντρικό σχεδιασμό στο Δημόσιο Σύστημα Υγείας, με όλο το αναγκαίο επιστημονικό, τεχνικό, εργατικό προσωπικό, με σύγχρονες υποδομές, με εξασφάλιση των αναγκαίων προμηθειών». Και τόνισε ότι η μεταφορά της ΠΦΥ στους δήμους στην πραγματικότητα θα σημάνει την εγκατάλειψή της.

Επιπλέον αναφέρθηκε στο προσχέδιο του Κρατικού Προϋπολογισμού για το 2021 που προβλέπει μείωση των ΚΑΠ από 280-300 εκατ. και αναρωτήθηκε πως θα αντιμετωπιστούν οι αυξημένες από τη συγκυρία, ανάγκες στη σχολική στέγη, ειδικότερα στους μεγάλους δήμους.

Κάλεσε τους εκλεγμένους, ανεξάρτητα από την ιδεολογική και πολιτική τους τοποθέτηση, να παλέψουν τουλάχιστον για τη διεύρυνση της κρατικής χρηματοδότησης, για τη λύση καθημερινών πρακτικών προβλημάτων, ξεκαθαρίζοντας παράλληλα ότι κανένα μερικότερο πρόβλημα δεν θα λύνεται όσο δε λύνεται το μεγάλο πρόβλημα, η κατοχή των μέσων παραγωγής από τους λίγους που μπαίνει εμπόδιο στην πρόοδο της κοινωνίας. «Να αλλάξουμε γραμμή επομένως. Πρέπει να πάψουμε να «καμαρώνουμε» για τα όποια κοινωνικά προγράμματα. Να παλέψουμε για να μην υπάρχει ανάγκη για κοινωνικά προγράμματα», είπε.

ΔΗΜΟΤΙΚΗ ΠΑΡΑΤΑΞΗ ΜΕΤΩΠΟ ΡΗΞΗΣ ΚΑΙ ΑΝΑΤΡΟΠΗΣ

Αγώνας ενάντια στην αντιλαϊκή πολιτική της διοίκησης του δήμου και της κυβέρνησης

ΠΡΟΫΠΟΛΟΓΙΣΜΟΣ 2021: €52.000.000
ΧΡΗΜΑΤΙΚΟ ΥΠΟΛΟΙΠΟ 2020: €14.000.000

Η διοίκηση του δήμου ήδη αύξησε το τέλος της αποχέτευσης κατά 50% και προχώρησε σε αύξηση του δημοτικού φόρου για τη δημοτική ενότητα Βασιλικών κατά 4,5% για να εξισώσει όπως λέει η ίδια το τέλος με τις άλλες δύο ενότητες Θέρμης και Μίκρας. Η εξίσωση βέβαια θα μπορούσε να γίνει και προς τα κάτω, μειώνοντας το τέλος σε Θέρμη και Μίκρα. Στα ανταποδοτικά τέλη καθαριότητας και ηλεκτροφωτισμού όπου υπάρχουν πολλά προβλήματα, προσθέτει δύο νέες κατηγορίες τελών: α) υπόγειοι κλειστοί χώροι στάθμευσης και άλλα παρακολουθήματα. β) βοηθητικοί χώροι εκτός κατοικίας που δεν διαθέτουν παροχή ηλεκτρικού ρεύματος αλλά χρησιμοποιούνται, 0.30 ευρώ /τ.μ. και 0.10 ευρώ /τ.μ. αντίστοιχα. Ο δήμος με το χρηματικό υπόλοιπο των 14 εκατομμυρίων ευρώ, θα μπορούσε να κάνει παρεμβάσεις στις κοινότητες της δημοτικής ενότητας Βασιλικών και πρώτα- πρώτα στα Βασιλικά προκειμένου να ανεβάσει την ποιότητα της ζωής των κατοίκων: πεζοδρόμια, ποδηλατοδρόμοι, ηλεκτροφωτισμός, γέφυρες στον Ανθεμούντα, κόμβους, ανάπλαση πλατειών, ασφαλτοστρώσεις και κυρίως να προγραμματίσει την αντικατάσταση του φθαρμένου δικτύου ύδρευσης, όπου με τις βλάβες χάνονται χιλιάδες κυβικά νερού αλλά και χιλιάδες εργατοώρες προκειμένου να αντιμετωπισθούν οι βλάβες. Στην Αγία Παρασκευή οι κάτοικοι περιμένουν πάνω από πέντε χρόνια να κατασκευασθεί η παιδική χαρά, το ίδιο στη Σουρωτή, ενώ η Περιστερά περιμένει την κατασκευή γηπέδου ποδοσφαίρου από το 2000. Η επέκταση Θέρμης περιμένει την κατασκευή των κόμβων, την ενίσχυση του δικτύου ύδρευσης, την κατασκευή της αποχέτευσης, της παιδικής χαράς και του νηπιαγωγείου. Άμεση ανάγκη η διαπλάτυνση και ο ηλεκτροφωτισμός της εθνικής οδού Νέου Ρυσίου -Σουρωτής -Βασιλικών και Βασιλικών -Σουρωτής -Άγιου Αντώνιου -Μονοπηγαδου. Μεγάλη ανάγκη να συνεχισθεί η διαπλάτυνση και ο ηλεκτροφωτισμός της εθνικής οδού Θέρμης -Βασιλικών-Πολυγύρου. Και τα δύο έργα αφορούν την περιφέρεια. Επίσης λόγω του μεγάλου προβλήματος που έχει προκύψει από την πανδημία πρέπει ο δήμος να προχωρήσει στην εξεύρεση επί πλέον αιθουσών για τα σχολεία προκειμένου να μην έχουμε 25-27 μαθητές σε κάθε αίθουσα, αλλά 15 για να αποφεύγεται ο συγχρωτισμός, για να εξασφαλίζεται η υγεία των μαθητών και του προσωπικού των σχολείων (δάσκαλοι ,καθηγητές, καθαρίστριες, κλπ.) Η κυβέρνηση πρέπει να προχωρήσει άμεσα σε προσλήψεις μόνιμου εκπαιδευτικού προσωπικού και προσωπικού καθαριότητας. Στον ευαίσθητο τομέα της ανακύκλωσης δεν έχει προχωρήσει τίποτα από το περιβόητο τοπικό σχέδιο διαχείρισης αποβλήτων με τα τέσσερα ρεύματα (χαρτί, γυαλί, αλουμίνιο, πλαστικό μαζί και ο κάδος για τα οργανικά), ενώ τα κέρδη από τη διαχείριση της ανακύκλωσης καρπώνονται ιδιώτες και ας γίνεται η συλλογή με προσωπικό και μηχανήματα του δήμου! Η υποβάθμιση του περιβάλλοντος θεωρείται βέβαιη, αφού η προηγούμενη και σημερινή κυβέρνηση, ο ΦΟΔΣΑ, η περιφέρεια και ο δήμος Θέρμης, επιμένουν στην εγκατάσταση της μονάδας επεξεργασίας αποβλήτων στον Άγιο Αντώνιο. Αυτή θα διαχειρίζεται 128.000 τόνους απορρίμματα το χρόνο συν 20.000 τόνους βιοαπόβλητα. Η μονάδα από την επεξεργασία θα παράγει απορριματογενές καύσιμο υλικό το οποίο θα αγοράζουν ενεργοβόρες βιομηχανίες για καύση, θα μολύνουν το περιβάλλον με καταστροφικές συνέπειες στην αγροτική οικονομία και την υγεία των ανθρώπων. Οι θέσεις μας, αλλά και οι θέσεις της ΕΠΙΤΡΟΠΗΣ ΑΓΩΝΑ ΕΝΑΝΤΙΑ ΣΤΗ ΚΑΥΣΗ για διαλογή στην πηγή, μείωσή απορριμμάτων, ανακύκλωση, κομποστοποίηση, επαναχρησιμοποίηση, ενώ βρίσκουν ευρεία αποδοχή μέσα στην κοινωνία, συγκρούονται άμεσα με τις πολιτικές του δήμου, του ΦΟΔΣΑ και του Υπουργείου Περιβάλλοντος. Ο δήμος μέσα στην πανδημία του covid 19 έπρεπε και πρέπει να διεκδικήσει από την κυβέρνηση την ενίσχυση του δημόσιου συστήματος υγείας. Να ανοίξει τα κλειστά νοσοκομεία ΠΑΝΑΓΙΑ και ΛΟΙΜΩΔΩΝ, να αυξήσει τις ΜΕΘ και να προσλάβει υγειονομικό προσωπικό, να καλύψει όλες τις οργανικές θέσεις στο κέντρο υγείας Θέρμης και να ενισχύσει τα Περιφερειακά Ιατρεία του Κ.Υ. Θέρμης. Η κυβέρνηση πήρε και τους λιγοστούς γιατρούς αφήνοντας τους ασθενείς στα χωριά χωρίς γιατρό, να τρέχουν και να συνωστίζονται στα νοσοκομεία. Τα δε νοσοκομεία να χτυπάνε κόκκινο με όλες τις ΜΕΘ κατειλημμένες. Η κυβέρνηση δεν «έχει» χρήματα για την υγεία έχει όμως εκατομμύρια για τα ΜΜΕ τα οποία στηρίζουν την αντιλαϊκή πολιτική της. Έχει για τους ΕΞΟΠΛΟΙΣΜΟΥΣ 4,5 δις ευρώ προκειμένου να εξυπηρετήσει τα μεγάλα συμφέροντα στις Α.Ο.Ζ. της ΕΞΟΝ -ΤΟΤΑΛ-ΕΜΙ. Για τον Αλαφούζο 180 εκ. ευρώ, μεγάλες παροχές στους βιομηχάνους και τους εφοπλιστές, στην αστυνομία για να απαγορεύει και να καταστέλλει κινητοποιήσεις εργαζομένων και νεολαίας οι οποίοι διεκδικούν τα δικαιώματά τους. Τους φορτώνει με βία, προσαγωγές και πρόστιμα. (17 Νοέμβρη. 47 χρόνια από την μεγάλη εξέγερση του Πολυτεχνείου. Ημέρα μνήμης και αγώνα.26 Νοέμβρη. Πανελλαδική απεργία εργαζομένων.6 Δεκέμβρη .12 χρόνια από την δολοφονία του 15χρονου Γρηγορόπουλου). Η διοίκηση του δήμου δεν θέλει να αντιπαρατεθεί σε αυτή την πολιτική. Ακόμη και στον τομέα της εργασίας ο δήμος σέρνεται και εφαρμόζει αυστηρά τα μέτρα της κυβέρνησης με προσλήψεις χωρίς διαφάνεια, με συμβάσεις δύο, τεσσάρων, οχτώ και δέκα μηνών (οι καθαρίστριες στα σχολεία οι οποίες φθάνουν τις 130, οι μόνιμες είναι μόνο 14. Πάνω από το 50% των εργαζόμενων στο δήμο είναι με συμβάσεις ολίγων μηνών). ΑΥΤΟΔΙΟΙΚΗΣΗ δεν υπάρχει. Ο Καποδίστριας, ο Καλλικράτης, ο Κλεισθένης και οι τροπολογίες της Ν.Δ δημιούργησαν μια καλοπληρωμένη ελίτ διοίκηση η οποία διαχειρίζεται τον ιδρώτα των δημοτών μέσα από φόρους και τέλη. Δεν υπάρχει ισομερής καταμερισμός των εισπράξεων και του ΧΡΗΜΑΤΙΚΟΥ ΥΠΟΛΟΙΠΟΥ σύμφωνα με τις ανάγκες της κάθε κοινότητας. Μία βόλτα στην περιοχή και τα συμπεράσματα βγαίνουν εύκολα. Ο μόνος δρόμος που μένει για τη λύση των προβλημάτων, είναι ο δρόμος της οργάνωσης των κατοίκων. Οι συλλογικότητες ,τα σωματεία, οι γειτονιές ,πρέπει να μελετήσουν, να ιεραρχήσουν τα προβλήματα που έχουν και συλλογικά -μαζικά να τα προβάλουν και να διεκδικήσουν τη λύση τους, από τον δήμο, την Περιφέρεια, την Κυβέρνηση. Η ανάθεση της λύσης στον (καλό !) δήμαρχο, στον (καλό!) περιφερειάρχη, στον (καλό!) πρωθυπουργό είναι ΑΥΤΑΠΑΤΗ. Το ΜΕΤΩΠΟ ΡΗΞΗΣ ΑΝΑΤΡΟΠΗΣ καταψήφισε τον προϋπολογισμό, το τεχνικό πρόγραμμα και την αύξηση δημοτικών τελών.

ΘΑ ΣΥΝΕΧΙΣΟΥΜΕ ΔΥΝΑΜΙΚΑ ΤΟΝ ΑΓΩΝΑ ΓΙΑ ΚΑΛΥΤΕΡΕΣ ΜΕΡΕΣ ΣΤΟΝ ΤΟΠΟ ΜΑΣ.

ΥΓΕΙΑ ΚΑΙ ΚΑΛΕΣ ΓΙΟΡΤΕΣ ΣΕ ΟΛΕΣ ΚΑΙ ΟΛΟΥΣ

Χρήσιμα Τηλέφωνα του δήμου Θέρμης

ΔΗΜΟΤΙΚΕΣ ΥΠΗΡΕΣΙΕΣ

Δήμαρχος: 2313300702
Fax: 2310464421
Ηλεκτρονικό ταχυδρομείο
mayor@thermi.gov.gr
Τηλ. κέντρο πληροφορίες
2313300700
Fax: 2313300719
Ηλεκτρονικό ταχυδρομείο
info@thermi.gov.gr
Πολιτιστικό Κέντρο Θέρμης
2310463423
Ν.Π.Δ.Δ. «Κέντρα Κοινωνικής Πρόνοιας Φροντίδας Προσχολικής Αγωγής δήμου Θέρμης
2392330214, 2392330218
kkpf@thermi.gov.gr
Εργοτάξιο δήμου Θέρμης
Τηλ. / Fax: 2310467110
Υπόγειος χώρος στάθμευσης
2310 463656
Δ.Ε.Υ.Α. τηλέφωνο βλαβών
2310460530
ΚΕΠ: 2313338128-37
Διεύθ. Τεχνικών Υπηρεσιών
2310483400
Διεύθ. Οικονομικών Υπηρεσιών
2310478010
Διεύθυνση Πολεοδομίας
2313335526
Γραφείο Απασχόλησης και Τουρισμού
2313300738
Πρ. Βοήθεια στο Σπίτι
2310461117
Τομέας Αθλητισμού Δ.ΕΠ.Π.Α.Θ.
2310463755

> ΠΑΙΔΙΚΟΙ ΣΤΑΘΜΟΙ

Παιδικός Σταθμός Θέρμης
2310462555
Παιδικός & Βρεφονηπιακός Σταθμός «Μελισσόπουλα»
2310472666
Παιδικός Σταθμός «Ελαφάκια» Νέου Ρυσίου
2392071979
Παιδικός Σταθμός Βασιλικών
2396022397
Παιδικός Σταθμός Καρδίας «Γλυκές Μελωδίες»
2392066433
Παιδικός & Βρεφονηπιακός Σταθμός Πλαγιαρίου «Νότες Στοργής»
2392066516

> ΒΛΑΒΕΣ

Βλάβες ΔΕΥΑΘ
2310465086, 6974995177
ΔΕΗ 2310928243
ΟΤΕ 1214

> ΥΠΗΡΕΣΙΕΣ

Κτηματολόγιο Καλαμαριάς
2310475454
Ζ' Δ.Ο.Υ
2313332427
ΕΛ.ΤΑ Θέρμης
2310461240
Τεχνολογικό Πάρκο
2310471401
Μουσείο Τεχνολογίας
2310483000

> ΥΓΕΙΑ

Κέντρο Υγείας Θέρμης
2313310800
Αγροτικό ιατρείο Βασιλικών
2396022000
Αγροτικό ιατρείο Σουρωτής
2396041202
Αγροτικό ιατρείο Λακκιάς
2396022660
Αγροτικό ιατρείο Λιβαδίου
2396061210
Αγροτικό ιατρείο Περιστέρας
2396051208

> ΑΣΤΥΝΟΜΙΑ

Αστυνομικό Τμήμα Θέρμης
2310461203
Τμήμα Ασφαλείας Βασιλικών
2396022203
Αστυνομικό Τμήμα Ν. Επιβατών
2392075800
Τροχαία Θέρμης
2310028560
Τμ. Δίωξης Λαθρομετανάστευσης Θέρμης
2310499622

ΕΘΕΛΟΝΤΕΣ ΠΟΛΙΤΙΚΗΣ ΠΡΟΣΤΑΣΙΑΣ Δ. ΘΕΡΜΗΣ

Θέρμη
2310478028
Μίκρα
6946235000
Βασιλικά
6949127607

> ΠΥΡΟΣΒΕΣΤΙΚΗ

2η ΕΜΑΚ
2310475471
Πυροσβεστική
199

> ΦΟΡΕΙΣ

Ένωση Επαγγελματιών Εμπόρων Θέρμης
2310463973
Ένωση Επαγγελματιών Βασιλικών
6983005555
Σύνδεσμος Αποστράτων Αξιωματικών «ΠΑΥΛΟΣ ΜΕΛΑΣ»
6942217799
Εφημερίδα Άποψη
2310488868

ΘΕΡΜΗ

Γραφείο Κοινότητας
2313300742
ΚΑΠΗ Θέρμης
2310466534
ΚΑΠΗ Θέρμης Γυναικών
2310024536
Αγροτικός Συν. Θέρμης
2310462604

ΤΡΙΑΔΙ

Κέντρο Πολιτισμού Τριαδίου
2310467609
ΚΑΠΗ Τριαδίου
2310465460

ΝΕΑ ΡΑΙΔΕΣΤΟΣ

Γραφείο Κοινότητας
2310461297
Κέντρο Πολιτισμού Ν. Ραιδεστού
2310 465607
ΚΑΠΗ Ν. Ραιδεστού
2310465954

ΝΕΟ ΡΥΣΙΟ

Γραφείο Κοινότητας
2392071212
Κέντρο Πολιτισμού Ν. Ρυσίου: 2392071373
ΚΑΠΗ Ν. Ρυσίου
2392072552
Πρόγραμμα Βοήθεια στο Σπίτι Ν. Ρυσίου
2392072552

ΤΑΓΑΡΑΔΕΣ

Γραφείο Κοινότητας
2392071395
Κέντρο Πολιτισμού Ταγαράδων
2392072165
ΚΑΠΗ Ταγαράδων
2392071772

ΒΑΣΙΛΙΚΑ

Γραφείο Κοινότητας
2396330000
ΚΕΠ Βασιλικών
2396024040
ΚΑΠΗ Βασιλικών
2396022115
Βοήθεια Στο Σπίτι Βασιλικών
2396023566
Πνευματικό Πολιτιστικό Κέντρο Βασιλικών
2396024010
Ειρηνοδικείο Βασιλικών
2396022940
Υποθηκοφυλακείο Βασιλικών
2396022903
Κτηματολόγιο Βασιλικών
2396022208
ΕΛΤΑ Βασιλικών
2396022220
Αγροτικός Συνεταιρισμός Βασιλικών
2396022237
Γραφείο Αναδασμού Βασιλικών
2396022355

ΛΑΚΚΙΑ

Εξωραϊστικός Πολιτιστικός Σύλλογος
6972270575

ΣΟΥΡΩΤΗ

Γραφείο Κοινότητας
2396041260
ΚΑΠΗ Σουρωτής
2396041187
Αγροτικός Συνεταιρισμός Σουρωτής
2396041268

ΑΓΙΑ ΠΑΡΑΣΚΕΥΗ

Γραφείο Κοινότητας
2396041254
ΚΑΠΗ Αγ. Παρασκευής
6978582683
Αγροτικός Συνεταιρισμός Αγ. Παρασκευής
2396041463

ΑΓΙΟΣ ΑΝΤΩΝΙΟΣ

Γραφείο Κοινότητας
2396041511
ΚΑΠΗ Αγίου Αντωνίου
2396041516
Γυναικείος Αγροτικός Συνεταιρισμός Αγίου Αντωνίου
2396041808
Πολιτιστικό Πνευματικό Κέντρο Αγίου Αντωνίου
2396041740

ΛΕΙΒΑΔΙ

Τ.Κ. Λειβαδίου και Γραφείο Εθελοντών 2396061336

ΠΕΡΙΣΤΕΡΑ

Γραφείο Κοινότητας
2396051209

ΤΡΙΛΟΦΟΣ

Γραφείο Κοινότητας
2392330200
ΚΑΠΗ Τριλόφου
2392062057
Κέντρο Πολιτισμού Τριλόφου
2392064360
Σύλλογος εθελοντών Ανανηπτών

ΠΛΑΓΙΑΡΙ

Γραφείο Κοινότητας
2313337533
ΚΑΠΗ Πλαγιαρίου
2392063541
Κέντρο Πολιτισμού Πλαγιαρίου
2392063324

ΚΑΡΔΙΑ

Γραφείο Κοινότητας
2392061105
ΚΑΠΗ Καρδίας
2392061555
Πολιτιστικό Κέντρο «Ο Ευμένης»
2392063163

ΚΑΤΩ ΣΧΟΛΑΡΙ

Γραφείο Κοινότητας
2392091403
ΚΑΠΗ Κάτω Σχολαρίου
2932091999

> ΠΟΛΙΤΙΣΤΙΚΟΙ ΣΥΛΛΟΓΟΙ

Σωματείο Ποντίων «Παναγία Σουμελά» Θέρμης
2310464844
Σύλλογος Θρακιωτών -Μανδριτσιωτών Θέρμης
2310463423
Σύλλογος Γηγενών Μακεδόνων Θέρμης «Μ. Αλέξανδρος»
2310463423
Σύλλογος Βλάχων Θέρμης-Τριαδίου «Αγ. Νικόλαος»
2310463423
Σύλλογος Αυληαννητών Θέρμης
2310463423
Χορευτικός Όμιλος Θέρμης
6976851724
Σωματείο Αγ. Τρύφων
6973355400
Πολιτιστικός Σύλλογος «Τα Θέσφατα» (Θέρμη)
2310463526
Σύλλογος Φίλων Κρητικής Παράδοσης (Θέρμη)
6937301703
Σύλλογος Φίλων Ελληνο-Ρωσικού Πολιτισμού (Θέρμη)
6974541460
Πολιτιστικός Σύλλογος «Ο Άγιος Γεώργιος» (Τριάδι)
6977344578
Λαογραφικός Σύλλογος Ν. Ρυσίου «Αρετσού»
Τηλ. / Fax: 2392071333
Καλλιτεχνικός Μορφωτικός Σύλλογος Ν. Ραιδεστού «Βισάνθη»
2310383676
ΛΑ.ΧΟ.ΣΥ.ΒΑ.
6949127607
Εκπολιτιστικός Σύλλογος Αγίας Παρασκευής
2396041958
Εκπολιτιστικός Σύλλογος Σουρωτής «Η ΠΗΓΗ»
2396041479
Πολιτιστικός Σύλλογος Αγίου Αντωνίου
6973331677
Πολιτιστικός Σύλλογος Λιβαδιωτών
2396061211
Πολιτιστικός Σύλλογος Περιστεράς
2396051377
Πολιτιστικός Σύλλογος Τριλόφου
6948538937
Χορευτικός Όμιλος Τριλόφου (Ζουμπάτ)
6958003550
Σωματείο Μικρασιατών Κ. Σχολαρίου
2392091289
Σύλλογος Πολιτισμού και Εθελοντισμού Κ. Σχολαρίου
2392091433
Σύλλογος Ποντίων Κ. Σχολαρίου «Ανέβζηγος Αροθυμία»
6938033817

ΤΟ ΕΡΓΟ ΕΝΤΑΧΘΗΚΕ ΣΤΟ ΠΡΟΓΡΑΜΜΑ «ΑΝ. ΤΡΙΤΣΗΣ» ΜΕ ΠΕΡΙΠΟΥ 6 ΕΚΑΤ. ΕΥΡΩ

Άνοιξε ο δρόμος για την κατασκευή του παιδικού σταθμού στη Ν. Ραιδεστό

Σε τροχιά υλοποίησης μπαίνει το έργο της κατασκευής του νέου παιδικού σταθμού του δήμου Θέρμης στη Νέα Ραιδεστό, μετά την απόφαση του υπουργού Εσωτερικών Τάκη Θεοδωρικάκου για ένταξη του έργου στο πρόγραμμα «Αντώνης Τρίτσης». Συγκεκριμένα, σύμφωνα με την υπουργική απόφαση η οποία υπογράφηκε στις 27 Νοεμβρίου, το έργο εντάσσεται στον άξονα «Παιδεία, Πολιτισμός, Τουρισμός και Αθλητισμός» του προγράμματος, με προϋπολογισμό περίπου 6 εκατ. ευρώ. Έπειτα από αυτήν την απόφαση ο δήμος Θέρμης ξεκινά τις διαδικασίες για την άμεση δημοπράτηση του έργου. Ο εκτιμώμενος χρόνος ολοκλήρωσής του είναι περίπου δύο χρόνια.

Ο δήμος Θέρμης, ήδη από τον Μάρτιο του 2019 είχε καταθέσει πλήρη φάκελο για ένταξη του έργου και χρηματοδότησή του από το πρόγραμμα «Φιλόδημος Ι». Μετά την αλλαγή των σχεδιασμών από πλευράς υπουργείου και την εκπόνηση του νέου προγράμματος «Αντώνης Τρίτσης», ο δήμος προώθησε την ένταξή του στο νέο πρόγραμμα, καθώς είχε πλήρη ωριμότητα, γεγονός που επιβεβαιώθηκε και από την αποδοχή του αιτήματος του δήμου για χρηματοδότηση του έργου. Ο νέος παιδικός σταθμός θα κατασκευαστεί στο οικοδομικό τετράγωνο νο 13 της Νέας Ραιδεστού, στην οδό Περικλέους, μεταξύ των οδών Θράκης και Μ. Αλεξάνδρου. Το κτίριο χωρίζεται σε δύο βασικές ενότητες που εξυπηρετούνται με ανεξάρτητες εισόδους από το χώρο του ισογείου. Θα περιλαμβάνει βρεφικό σταθμό ο οποίος θα λειτουργεί σε ένα ισόγειο επίπεδο, εμβαδού περίπου 800 τ.μ. και ένα νηπιακό σταθμό ο οποίος θα λειτουργεί σε τρία επίπεδα, συνολικού εμβαδού περίπου 3.500 τ.μ. Πέρα από τις αίθουσες, την τραπεζαρία, τις αίθουσες ύπνου (για τα βρέφη), το κτίριο περιλαμβάνει αμφιθέατρο χωρητικότητας 160 θέσεων, αίθουσα πολλαπλών χρήσεων, εσωτερικό χώρο παιχνιδιού κ.ο.κ.

Ο δήμος Θέρμης λειτουργεί έξι παιδικούς σταθμούς, οι οποίοι φιλοξενούν περισσότερα από 500 βρέφη και νήπια. Από τους σταθμούς αυτούς, οι τέσσερις είναι ιδιόκτητοι και οι δύο λειτουργούν σε μισθωμένα κτίρια, για τα οποία ο δήμος δαπανά ετησίως περίπου 110.000 ευρώ σε μισθώματα. Σε αυτούς τους μισθωμένους παιδικούς σταθμούς φιλοξενούνται συνολικά περίπου 230 βρέφη και νήπια. Το νέο κτίριο του παιδικού σταθμού στη Νέα Ραιδεστό θα μπορεί να φιλοξενεί 45 βρέφη και 165 νήπια.

Σε δήλωσή του ο δήμαρχο Θέρμης Θόδωρος Παπαδόπουλος επισημαίνει ότι «η κατασκευή του νέου παιδικού σταθμού στη Νέα Ραιδεστό είναι ένα αναγκαίο έργο το οποίο

σχεδιάσαμε και διεκδικήσαμε με μεθοδικότητα και το αποτέλεσμα, η έγκριση δηλαδή της χρηματοδότησής του από το πρόγραμμα «Αντώνης Τρίτσης» μας δικαιώνει. Πέραν του ότι περισσότερα από διακόσια βρέφη και νήπια θα στεγαστούν σε ένα υπερσύγχρονο κτίριο, η κατασκευή του μας δίνει τη δυνατότητα να ανασχεδιάσουμε την κατανομή των βρεφών και νηπίων, ανάλογα με τον τόπο προέλευσής τους και τη χωροθέτηση των σταθμών που θα λειτουργούν. Επίσης, ο δήμος θα απαλλαγεί από ένα σημαντικό ποσό το οποίο δαπανά για μισθώματα και το οποίο θα μπορεί πλέον να το διαθέσει για άλλες κοινωνικές δράσεις».

Εξ αποστάσεως ψυχολογική στήριξη από την ΑΝΑΤΟΛΙΚΗ Α.Ε.

Η Αναπτυξιακή Ανώνυμη Εταιρία ΟΤΑ, ΑΝΑΤΟΛΙΚΗ ΑΕ, στο πλαίσιο της κοινωνικής αλληλεγγύης, με απόφαση του Διοικητικού Συμβουλίου της, θέτει σε λειτουργία δωρεάν συμβουλευτική και ψυχολογική υποστήριξη των συνδημοτών μας, με στόχο την αποτελεσματική διαχείριση κρίσιμων και απρόβλεπτων καταστάσεων, που δημιουργήθηκαν με την πανδημία του COVID-19.

Η υποστήριξη, από ψυχολόγους, παρέχεται μέσω τηλεφώνου ή διαδικτυακής επικοινωνίας (Viber ή Skype) κατά βάση στους κατοίκους των Δήμων, που συμμετέχουν στη μετοχική σύνθεση της και ιδιαίτερα αυτών, που δεν διαθέτουν ανάλογες υπηρεσίες.

Επικοινωνήστε τις εργάσιμες ημέρες για να προγραμματίσετε το ραντεβού σας, είτε καλώντας στο τηλέφωνο 2310 463 930, από τις 9.00 π.μ έως τις 2.30 μ.μ, είτε αποστέλλοντας email στο info@anatoliki.gr, δηλώνοντας τα στοιχεία σας και τον τρόπο που θέλετε να γίνει η επικοινωνία.

ΜΕΝΟΥΜΕ ΣΠΙΤΙ, υγιείς και αισιόδοξοι.

- ΣΑΚΧΑΡΩΔΗΣ ΔΙΑΒΗΤΗΣ
- ΥΠΕΡΤΑΣΗ - ΛΟΙΜΩΞΕΙΣ
- ΔΙΕΡΕΥΝΗΣΗ ΠΑΘΗΣΕΩΝ
- ΠΑΡΑΚΟΛΟΥΘΗΣΗ ΧΡΟΝΙΩΝ ΝΟΣΗΜΑΤΩΝ

Στέργιος Ι. Τζώτζης - Ειδικός Παθολόγος

Β. ΤΑΒΑΚΗ 9, Τ.Κ. 570 01 ΘΕΡΜΗ
Τηλ.- Fax: 2310 467593 Κιν.: 6944 247115
E-mail: stertzo@gmail.com